Bubble gummers
Cuida los pies de sus niños

PRESENCIA

MATUTINO FUNDADO EL 28 DE MARZO DE 1952
AÑO XXX- N°. 8.469 - LA PAZ, BOLIVIA, DOMINGO 7 DE FEBRERO DE 1982- 32 PAGINAS - $b. 8.00

La novedad de...
NORTH STAR

erencia de prensa en torno al reordenamiento económico

obierno espera que medidas ermitan lograr ayuda externa

Ministros Secretario y de Informaciones explicaron que "había una imperiosa necesidad de adoptar esas medidas con o sin respaldo económico".- Se espera que las disposiciones tengan "un impacto positivo en círculos internacionales", para hacer posible, a corto plazo, un apoyo financiero

El gobierno, con respaldo financiero o sin él, estaba obligado, por ser su responsabilidad, a aprobar las medidas económicas, afirmaron, en representación del gobierno, los ministros Secretario General y de Informaciones, Juan Carlos Durán y Jaime Humérez Seleme, respectivamente, en conferencia de prensa. Señalaron que se espera que las disposiciones tengan impacto positivo en círculos internacionales, para lograr, a corto plazo, un apoyo financiero. Al anunciar que el control de divisas es momentáneo, informaron que los precios de artículos de consumo esencial, serán fijados en los próximos días.

Ambos ministros reunieron a la prensa en las primeras horas de anoche, para hacer conocer la situación que prevalece en el país, después de ser conocidas las medidas económicas que, ante su simple anuncio, habían creado expectativa en la población y actos de agiotismo de parte de algunos comerciantes.

Señalaron que una evaluación realizada ayer, había establecido que "el pueblo de Bolivia ha recibido las medidas económicas, con una serenidad verdaderamente encomiable". Afirmaron que existe tranquilidad y orden en todo el país y que "el pueblo analizaba y captaba la verdadera dimensión y proyecciones de las medidas, con el espíritu patriótico que el presidente Torrelio esperaba de su pueblo".

Agregaron que el gobierno había sopesado la responsabilidad que tenía para dictar esas medidas y que, personalmente, el presidente Celso Torrelio había dejado de lado consideraciones de orden político y ambiciones personales, "para dar un paso heroico". Afirmaron que la decisión fue tomada, "cuando muchos (gobiernos) tuvieron oportunidad de hacerla, pero que jamás se animaron".

Destacaron el hecho de que las medidas, constituyen una semilla para las demás generaciones, a fin de que puedan vivir sin las cargas del presente.

Admitieron que las medidas constituyen un impacto duro para la nación, de la que querrán aprovecharse algunos políticos, para su prédica y tarea de agitación, con el fin de provocar enfrentamientos entre bolivianos. Sin embargo, previnieron que el gobierno "está firme y decididamente respaldado por las Fuerzas Armadas y que en su decisión no habrá ningún retroceso, sean

(Pasa a la página 10)

FALTA DE TRANSPORTE.- El alza de carburantes y la falta de fijación inmediata de las tarifas de transporte público, determinaron el retiro paulatino de micros y buses, ayer en la ciudad de La Paz. La gente tuvo que hacer largas colas, en inútil espera de vehículos.

El pueblo recibió con serenidad y preocupación las medidas económicas

Gral. Torrelio dijo que las disposiciones habían sido recibidas con tranquilidad.- Despachos periodísticos de todo el país señalan que existe incertidumbre y expectativa

La ciudadanía boliviana recibió ayer con serenidad y preocupación las disposiciones económicas que aprobó el gobierno, aunque sin ocultar sus temores y recelos por las medidas "complementarias" relacionadas con los alimentos, que continúan en estudio.

Despachos periodísticos, de todas las capitales departamentales y ciudades principales del país, dicen que "no se registraron reacciones en contra de las medidas; pero fueron evidentes los signos de preocupación y expectativa de la ciudadanía por la falta de control en los precios de los alimentos y por el desabastecimiento".

La Paz soportó evidente escasez de alimentos; La mayoría de los puestos de los mercados permanecieron cerrados, y, en las primeras horas de ayer, hasta el autotransporte colectivo había suspendido sus actividades.

Sólo al mediodía, cuando se conoció un nuevo decreto por el cual se reajustaron las tarifas del transporte urbano, interprovincial, interdepartamental y fletes, algunos microbuses y colectivos reanudaron su servicio en La Paz.

Los almacenes y aún las farmacias de turno, permanecieron cerrados, y los pocos locales que atendieron al público impusieron precios arbitrarios a alimentos, medicamentes y otros.

Las actividades se redujeron al mínimo como consecuencia de la disposición gubernamental que suspendió labores públicas y privadas en todo el país.

REACCIONES

Fue difícil lograr reacciones de instituciones representativas, como consecuencia de la suspensión de actividades. Los ciudadanos que acudieron a mercados y almacenes se mostraron cautelosos.

Sin embargo, no ocultaron su preocupación porque "el reajuste económico del país debe ser completo. Son necesa las medidas completas; especialmente en lo referente a los precios de alimentos". Observaron la situación de la carne, y, en las primeras horas de ayer, las tarifas del transporte.

Hubo tranquilidad en todos los sectores, mientras las Fuerzas Armadas y la Policía, fueron mantenidas acuerteladas, para cualquier emergencia.

El gobierno del general Torrelio se mantuvo en contacto permanente, desde la noche del viernes, en todas las capitales departamentales. Las Prefecturas transmitieron ayer varios informes, todos coincidieron en destacar la serenidad de la población.

Los corresponsales de PRESENCIA también recopilaron las reacciones de la población haciendo notar que hubo preocupación porque en principio, no conocían el detalle de las medidas.

Las mayores consultas que se hacían en el interior estaban relacionadas con la nueva paridad del dólar y las compensaciones salariales.

En el interior, la ciudadanía hizo notar también que se necesitan mecanismos más efectivos para controlar los precios.

TORRELIO

El Presidente Torrelio, luego de recibir informes de todo el país, ponderó la actitud de la ciudadanía a la que había pedido, en su mensaje del viernes, que acepte el sacrificio del reordenamiento económico.

"No existe ninguna alteración del órden público; existe tranquilidad. Los partes recibidos del interior del país dicen: sin novedad. Hay tranquilidad general", insistió el Presidente.

Reiteró su exhortación para que la población "tenga un poquito de paciencia. El gobierno espera la cooperación del público y del pueblo boliviano en general para solucionar todos estos problemas. Estoy seguro que las soluciones beneficiarán al país entero", dijo.

El general Torrelio trabajó ayer en su despacho del Palacio de Gobierno y se reunió con los Ministros de Defensa, de Informaciones, el Secretario General y el Alcalde Municipal de La Paz, Raúl Salmón.

El Ministro de Informaciones, Jaime Humérez y el Ministro Secretario General, Juan Carlos Durán, convocaron a una conferencia de prensa, en el palacio, en la que reiteraron los puntos de vista del gobierno respecto a las medidas económicas. Sostuvieron que son necesarias para el país ya que permitirán recuperar la confianza de los organismos financieros internacionales, los que, dijeron, estarían dispuestos a reanudar su asistencia a Bolivia, una vez que se haya reordenado la economía.

EXPECTATIVA.- El público esperó ávidamente la distribución de diarios, para conocer las medidas económicas del gobierno y las disposiciones que fijaban precios. Hubo expectativa y cierta angustia en la población.

FALTA DE CARNE.- Sólo algunos puestos vendieron carne ayer. La mayoría de los sitios habituales de comercialización de ese artículo, permanecieron cubiertos o cerrados. Los precios continuaron en alza, ante la demanda.

Catavi y Siglo XX

Mineros rechazan nuevo ordenamiento económico

ORURO, 6 (PRESENCIA)-- Trabajadores mineros de Siglo XX y Catavi, resolvieron efectuar a partir del lunes, una huelga de 48 horas, en rechazo al nuevo ordenamiento económico dispuesto por el gobierno.

La decisión fue adoptada durante una reunión conjunta, efectuada hoy por dirigentes de los comités de base de Siglo XX y Catavi.

Entretanto, en la población civil de Llallagua, aledaña a ambas minas, las medidas económicas del gobierno causaron preocupación por el impacto que tendrán en el presupuesto hogareño de sus habitantes.

Existe, sin embargo tranquilidad en la población y los servicios públicos como el transporte, funcionaron normalmente.

Durante la reunión de los dirigentes de los comités de base, se manifestó que, de acuerdo al informe que prestaron los delegados mineros que estuvieron en La Paz, intervinieron en la negociación salarial con el gobierno, el lunes serán reiniciadas las conversaciones.

Asimismo, los dirigentes resolvieron pedir al gobierno, el inmediato funcionamiento de las emisoras mineras, cuyos equipos están en buenas condiciones.

Elecciones en Costa Rica

SAN JOSE, 6 (L-R) - Los costarricenses acuden mañana a las urnas para elegir nuevo presidente, aparentemente más preocupados por los problemas económicos y la tensión social que por el resultado de los comicios.

Las encuestas de opinión auguran una cómoda victoria para el candidato del opositor Partido de Liberación Nacional (PLN) sobre la oficialista agrupación Unidad.

Pero una deuda externa de 26.000 millones de dólares que los observadores consideran será difícil de reintegrar aguarda a quien resulte vencedor entre Luis Alberto Monge del PLN y Rafael Calderón Fournier de Unidad.

Tarifas de micros se elevaron en La Paz promedio de $b. 2 por tramo

Pasajes de taxis en el perímetro central será de 8 pesos por persona y colectivos y buses cobrarán 4 pesos por tramo

Las tarifas en vehículos del transporte público en la ciudad de La Paz, han sido rejustadas en atención a las incidencias emergentes de las medidas económicas dictadas por el gobierno. Los micros, cuyos pasajes eran de 3 pesos, a partir de ayer, cobrarán 5 pesos, los taxis, de 5 pesos por persona, serán de 8 en el perímetro central y los colectivos y buses , elevaran tarifas de 2.50 a 4 pesos por el gobierno.

Este aumento en las tarifas, no obstante , no satisface a los choferes, cuyos dirigentes sindicales se hallaban reunidos, ayer, para demandar un porcentaje de aumento superior, ya que con el aprobado no se encuentran de acuerdo.

Esta situación determinó, desde ayer, la paralización del transporte público. La medida de los choferes, aunque de protesta, no ha afectado a las autoridades sino al pueblo. La gente se vio imposibilitada de trasladarse al centro de la ciudad o desde éste hasta sus hogares.

El aumento de tarifas, incluye a trufis y taxis, que, a partir de ayer, deberán aplicar la nueva escala aprobada por el gobierno.

El micro "A", cobrará de San Miguel a San Jorge, la tarifa de 6.50 pesos, de Obrajes a la Estación Central, 5 y de Obrajes al Barrio Ferroviario, 6.50.

El micro "B" de Villa Fátima a San Francisco , 5 pesos, de San Francisco a Sopocachi, 5, y de Villa Fátima a Sopocachi 6.50$.

El micro "C", de la final avenida Saavedra a la cancha El Tejar , 5; desde el mismo punto de origen a Alto Chijini, 8 pesos; avenida Camacho a El Tejar, 5 y a Alto Chijini, 5.50.

El micro "Ch", de Jucumarini a la Mariscal Santa Cruz, 5 y a San Jorge 6.50.

El "D" cobrará en sus tramos 5 pesos, excepto de Villa Armonía y a la plaza Josefa Mujía, que será de 6.50.

El "E" cobrará 9 pesos de Villa Copacabana a Ciudad Satélite, 8 de la misma Villa a la calle Kollasuyo. Los demás tramos, 5.50 y 5 pesos.

El micro "G", cobrará 10 pesos de Alto Obrajes a Alto Lima, hasta la calle Kollasuyo, 8.50, al igual que de Villa Cuarto Centenario a Alto Lima. Los demás tramos, cobrarán tarifas que fluctuan entre 5 y 6.50 pesos, El micro "F", 6.50 el tramo plaza Lira a Achachicala y los demás a 5 pesos.

El micro "I" tendrá un incremento de 1.50 pesos para Alto y Bajo Seguencoma El "J", 7 pesos de Villa San Antonio a Tembladeani y de esta zona al cruce de villas, 6.50; los demás tramos , 5 pesos.

El "K", 8 pesos de Barrio Petrolero a plaza Hermanos García Lanza y al Cementerio General 6.50. Los demás tramos a 5 pesos.

El "L", 9 pesos de Villa Copacabana a Ciudad Satélite, 8 a la avenida Kollasuyo ; 8.50 de cruce de villas a Ciudad Satélite, 6.50 de plaza San Francisco a Ciudad Satélite y los demás a 5 pesos.

El micro "LI", 8.50 de Alto Obrajes a Ramón Rojas y Delgadillo, 6.50, a la avenida Buenos Aires; 5.50 a la plaza Murillo y los demás a 5 pesos.

El "N" 8.50 de Irpavi a la Ciudadela Ferroviaria; 8 a Pura Pura, 6.50 a la Manco Kapac, La misma línea, 8.50 de Cota Cota a El Tejar , 8 a la avenida Buenos Aires, 6.50 de San Miguel al mimo punto y a San Jorge, 5 pesos.

El micro "M", 8 pesos la vuelta completa. El micro "Q", 10.50 de Villa San Antonio a Río Seco; los demás tramos, entre 5 y 8.50 . El "P", 8.50 de Curtiembre Illimani a Villa Santiago y 6.50 de Pérez Velasco a dicho punto.

El micro "O", 9 pesos de Bolonia a la autopista, 8.50 a Ramos Gavilán y 8 a la avenida Perú. De Bella Vista a la autopista, 8.50.

El "R", 8 pesos de Chamoco Chico a Los Pinos, a Obrajes 6.50 y a Los Pinos , desde Sagárnaga, igual tarifa. El "S", 6.50 del Estado Mayor a cancha Bolivar. El "T" 6.50 de la cancha Luis Lastra a villa 18 de Mayo; El "U", 6.50 de Villa Las Delicias a final Gutiérrez y Paniagua.

El "V", 8 pesos de Villa El Carmen a Alto Tejar y 6.50 de Yungas a Alto Tejar. El "W", 6.50 de Mercado Cernadas a Guillermo Killman, El "X", 8 pesos de Munaypata a la Fábrica de Fósforos, 8.50 hasta La Merced.

El "Y", 8.50 de Kupini a Tacagua y 8 hasta San Isidro . "El "Z", 9 pesos de Villa Santa Rosa al Aeropuerto, 8.50 de 27 de Mayo a Ciudad Satélite y la misma tarifa de Soligno al Aeropuerto.

TAXIS

Los taxis reajustarán tarifas a 110 pesos por una o cuatro personas, del centro de la ciudad a Irpavi, Bolognia, Aranjuez, El Alto, Cota Cota, Ciudad Satélite, villas de El Alto y Alto Seglíencoma.

A 140 al Cementerio Semita y al Cementerio General , ida y vuelta, con 30 minutos de espera.

(Pasa a la página 10)

Los bancos no atenderán ni mañana ni el martes

Por determinación de la División de Fiscalización del Banco Central de Bolivia el sistema bancario nacional suspenderá la atención al público los días lunes 8 y martes 9 de febrero.

Los bancos, en todo el país, efectuaron los ajustes y regularizaciones emergentes de las últimas medidas económico-financieras dictadas por el gobierno.

cios para oductos ppecuarios

diante Decreto entregado ayer, el no dispuso que los ios de Industria y o y el de Asuntos inos y Agropecuarios s precios para la alización de productos uarios, tanto a nivel de res como para su los consumidores. No lece hasta cuando deplir esa tarea.

s artículos fueron s ayer en los mercados to con incrementos de establecidos por los ializadores, de esa e cobró por la arroba más de 100 pesos boli por amarros o libras uras se aumentó uno, pesos o más a las tarifas vigentes.

Decreto, en su parte va, dice

TICULO UNICO.- Los erios de Industria, o y Turismo y de Campesinos y cuarios de común fijarán los precios nivel de productor y dor respectivamente, en cuenta los dios tipos y calidades.

señores Ministros de en los Despachos de a, Comercio y Turismo suntos Campesinos y cuarios, quedan enos de la ejecución y miento del presente Supremo.

dado en el Palacio de o de la ciudad de La os cinco días del mes de de mil novencientos y dos años.

porte urbano

Tarifas para Potosí, Sucre, anta Cruz, Cochabamba y Oruro

nuevas tarifas para el transporte de las ciudades de Santa Cruz, Potosí, amba, Sucre y Oruro, fueron aprobadas l Ministerio de Transportes y icaciones.

CRUZ

Santa Cruz, la tarifa por el servicio de s de $b. 8.-; la de micros, $b. 6 y de os, $b. 5.-

ABAMBA

Cochabamba, la tarifa para el servicio de taxis, es de $b. 8.-; micros, $b. 5; colectivos, $b. 3.50 y la de buses , $b. 4.

ORURO , POTOSI Y SUCRE

En las ciudades de Oruro, Potosí y Sucre, la nueva tarifa para el servicio de taxis , es de $b. 5.- y para colectivos, $b. 4.-

Se informó que las nuevas tarifas serán controladas por las autoridades departamentales de Tránsito, para evitar cobros arbitrarios.

MERCADO NEGRO.- El ya conocido "Miamicito", es decir, el "mercado negro", en La Paz, mostró ausencia de compradores. La gente no pudo movilizarse por falta de medios de transportes.

COLAS.- La gente formó ayer largas filas ante algunos sitios de venta de kerosene y de abarrotes. Muchos almacenes permanecieron cerrados y otros tuvieron que atender al público con la ayuda de guardias. El

pueblo recibió con serenidad y preocupación las medidas económicas dispuestas por el gobierno, la noche del viernes.

Sanciones al estado hebreo

Israel califica de injusta la resolución de Naciones Unidas

JERUSALEN, 6 (LR).- Israel dijo hoy que una propuesta de las Naciones Unidas de aplicar sanciones contra el estado hebreo por su anexión de las alturas del Golan sirias, era parte de un continuo esfuerzo por socavar las bases de su misma existencia.

La asamblea general de las Naciones Unidas (ONU) adoptó anoche en una sesión de emergencia una resolución solicitando a sus paises miembros que aislaran a Israel y que le aplicarán sanciones por su anexión del Golán capturado a Siria en la guerra de 1917.

"Es una resolución injusta, ilógica y desbalanceada de la larga cadena de resoluciones antiisraelíes adoptadas a lo largo de los años en la ONU, que intenta minar la misma existencia de Israel", dijo el Ministerio de Relaciones Exteriores en una declaración.

"Equivale a una vergonzosa explotación de la organización mundial por parte de su reconocida mayoria antiiseraeli", agregó.

La resolución, aprobada por 86 votos contra 21 y 34 abstenciones, exhortó a todos los estados miembros a detener su venta de armas a Israel, suspender su asistencia económica, financiera y tecnológica y a interrumpir sus relaciones diplomáticas, comerciales y culturales.

No obstante, las resoluciones de la asamblea general no acarrean la obligatoriedad de su cumplimiento por parte de los paises miembros.

El Primer Ministro Menachem Begin logró impulsar vertiginosamente el proyecto de anexión en la Knesset (Parlamento) en diciembre en una sorpresiva medida que desató la oposición tanto en Israel como en el exterior.

La declaración del Ministerio de Relaciones Exteriores dijo respecto de la posición de la asamblea general: "La resolución es básicamente inválida por la ausencia en ella de algun llamado a un acuerdo de paz negociado".

"Esta resolución no detendrá a Israel en su continua actividad politica para buscar una paz negociada con los Estados vecinos", agregó.

"Israel nota con desmayo - prosiguió- que la asamblea general de la ONU se disoció nuevamente de esa búsqueda".

Un vocero del ministerio dijo que Israel apreciaba la negativa de muchos paises a respaldar la resolución pero que lamentaba que algunos gobiernos que mantenían relaciones diplomáticas con el estado hebreo hubiesen votado a favor de la propuesta.

CONVERSACION. Beirut (AP. El dirigente guerrillero palestino Yasser Arafat, conversa con el Subsecretario de las NN.UU., Brian Urguhart sobre la tensión en el sur del Libano (Radiofoto AP).

Deng Xiaoping desaparece del escenario p

PEKIN, 6 (EFE).- La misteriosa desaparición del escenario politico chino del poderoso Viceprimer Ministro Deng Xiaoping, durante el último mes, se interpreta en Pekin como una retirada estratégica, previa a una purga gigantesca.

Se deduce esta presunción de un articulo aparecido en la revista "Bandera Roja", órgano oficial del Partido Comunista Chino, acerca de la necesidad perentoria de purificar el partido.

El editorialista advierte que, incluso entre los cuadros dirigentes, hay gente con posturas "gravemente erróneas" que será destituida. Y los que han cometido "errores serios" serán expulsado del partido.

No podrá continuar en el grupo dirigente quien rechace la linea de la tercera sesión plenaria del partido, es decir quien no esté de acuerdo con la politica de Deng Xiaoping.

La revista teórica del partido comunista reconoce que hay lideres sim... Piao y la "banda de los cuatro"...

Los hay también que se... tividades faccionarias y a la ... ma.

Denuncia, además, la p... partido de arribistas, espe... drones, que enturbian la ima... munistas.

La primera victima de la depuración ha sido el director de telecomunicaciones de Canton, acusado de estraperlo de merc... de 11.000 dólares.

Pero la purga se aplicará... mente contra la disidencia ideo... deduce del articulo.

Tanto Deng Xiaoping com... Yaobang, presidente del partido... que prefieren un partido más... más homgéneo.

Estudio geofísico en aguas de Abu Dhabi

ABU DHABI, 6 (OPECNA).- Un estudio geofísico de 3.900 kilómetros cuadrados se está llevando a cabo durante dos meses al noroeste de Abu Dhabi para determinar el potencial de los estratos que portan petróleo y gas, en las aguas costeras, ha anunciado un portavoz de la compañía nacional de petróleo de Abu Dhabi, (ADNOC).

El estudio está siendo realizado por T.W. Nelson, uno de los más grandes y más modernos barcos geofísicos del mundo. El navío es propiedad de corporación norteamericana Mobil Oil.

Las posibilidades de hallazgos importantes eran "buenas", dijo el portavoz, pero no significan necesariamente un aumento en la producción petrolífera de Adnoc que está aproximadamente en unos 1.100.000 barriles diarios.

El contrato con la Corporación de Mobil Oil no estipula que la compañía vaya a recibir derechos de exploración en el área, añadió.

Siria califica de "victoria política" la resolución de las Naciones Unidas

BEIRUT, 6, (LR).- De "aplastante victoria política" calificó hoy Siria la resolución de las Naciones Unidas exhortando al mundo a romper relaciones con Israel, pero analistas árabes dijeron que además de palabras se necesitan hechos.

La resolución de la asamblea general de las Naciones Unidas (ONU) aprobada anoche, que no tiene fuerza obligatoria, instó a los paises miembros a romper relaciones con el estado judío y aislarlo como sanción por su anexión de las alturas del Golán en diciembre.

Esta sanción fue aprobada luego que los Estados Unidos vetasen una resolución en el Consejo de Seguridad que tiene fuerza obligatoria y que habría forzado a los miembros a considerar sanciones concretas.

El canciller sirio Abdel Halim Khaddam declaró en Nueva York al periódico libanés An-Nahar que los paises árabes lograron una "aplastante victoria política" al conseguir el apoyo mundial y el repudio de la política israelí.

Khaddam dijo que la resolución echaba por tierra la legitimidad de Israel como miembro de la ONU al declarar que no era un pais amante de la paz ni respetuoso de las disposiciones de la carta.

El único organismo competente para expulsar a Israel de la ONU es el consejo de seguridad, pero el estado judío podría ser expulsado de la asamblea general si se cuestionasen sus credenciales en la próxima sesión regular a celebrarse en septiembre.

En Damasco los medios informativos se hicieron eco del exultante tono de Khaddam. La radio estatal dijo que "la victoria arrinconó a las diplomacias israelí y estadounidense a pesar de los enormes recursos y tentáculos como pulpo que posee en el mundo".

Algunos bancos extranjeros cierran sus sucursales en Emiratos Arabes Unidos

ABU DHABI, 6 (OPECNA).- Los bancos extranjeros que operan en los Emiratos árabes Unidos (EAU) estan cerrando algunas de sus sucursales de acuerdo con una orden del Banco Central, en la que se exige que los bancos extranjeros no tengan más de ocho sucursales.

La decisión del Banco Central anunciada en julio pasado tenía el propósito de proteger los bancos de EAU de la competencia.

Los nueve bancos extranjeros que operan en EAU tienen que cumplir ese objetivo a finales de 1983. La mitad de sus sucursales serán cerradas a finales del año en curso.

Tres bancos ya han cerrado nueve de sus sucursales. La mayor parte de la plantilla despedida ha encontrado empleos alternativos.

"Habib Bank A.G." de Zurich, con siete sucursales de exceso según la nueva regulación, ya ha cerrado dos.

"The Chartered Bank" ha acoplado el número de sus sucursales de las once originales al nivel exigido.

"The British Bank of the Middle East" y "The Bank of Credit and Commerce Internacional", que cuentan con 31 y 28 sucursales, respectivamente, serán los más afectados.

CALEFONES
ELECTRICOS
CREDITOS
FONO 326812
LOAYZA 317
1º. PISO
ESQ. MERCADO

PEPITA DE CACAO
— COMPRAMOS —
Teléfonos:363904 – 322582.–

URGENTE

Se precisa contratar los servicios de TECNICO ELECTROMECANICO para arreglo y mantenimiento de generadores "Caterpillar" de nuestra planta de sal yodada (Uyuni-Potosí).

Mayores referencias "Quimbabol S.A.M. Calle : Cap. Castrillo Nº. 363 - 4º piso Teléfono : 356298.

CORPORACION BOLIVIANA DE FOMENTO

INDUSTRIAS AGRICOLAS DE BERMEJO S.A.

LICITACION PUBLICA Nº. 6/82

PROVISION DE CADENAS CAÑERAS Y GATOS PARA CADENAS CAÑERAS

Corporación Boliviana de Fomento para Industrias Agricolas de Bermejo S.A. convoca a las firmas comerciales y/o industriales, debidamente acreditadas en el pais a presentar sus propuestas para la provisión de:

Quinientas piezas de Cadeñas Cañeras.

Doscientas cincuenta piezas de gatos para cadenas cañeras.

El Pliego de Especificaciones para participar en esta Licitación Pública, podrá ser retirado de las oficinas de la Corporación Boliviana de Fomento, Av. Camacho Nº. 1485, Edif. "La Urbana" 2do. piso sección Caja, previa cancelación de $b. 500.–

Las propuestas deberán ser presentadas con los requisitos y formalidades del Decreto Ley Nº. 15223 del 30/12/77 a horas 15.00 del dia 5 de marzo de 1982, en la Asesoria Juridica de C.B.F. Edificio La Urbana 4to. piso.

La Paz, febrero 1982

LA GERENCIA

CONCURSO LITERARIO

"AÑO INTERAMERICANO DE LAS ARTESANIAS"

EL COMITE DE COORDINACION NACIONAL, como parte de las acti... que debe desarrollar conmemorando el "AÑO INTERAMERICANO ... ARTESANIAS" emanado de una resolución de la Organización de los ... Americanos (OEA), convoca al concurso literario bajo las siguientes moda...

a. El ensayo deberá referirse al tema del "EL ARTESANO TRADICIO... SU PAPEL EN LA SOCIEDAD CONTEMPORANEA".

b. Debe ser un trabajo inédito que desarrolle un análisis y propo... concretas, constituyéndose en un aporte y aproximacion novedosa al tema.

c. Deberá evitarse la cita e identificación exhaustiva de otros trabaj... chos ya reconocidos por sus efectos en el sector artesanal.

d. Incluir las respectivas notas de pie de página.

e. Toda ilustración, fotografía, gráfico, etc. será considerado como ... trabajo y comprenderá un máximo de 10 hojas; aún si están éstos conten... tro del texto.

f. Cada autor se identificará mediante seudónimo, proporcionando dat... pletos referentes a su dirección, teléfono y apartado postal.

PRESENTACION

El trabajo deberá ser presentado a máquina, a dos espacios y en papel ... carta.

Cuatro copias serán remitidas al Comité de Coordinación Nacional a c... la persona y dirección que se indiquen para tal fin. (No se devolverá ningun... copias).

El textodel ensayo tendrá un minimo de 25 y un máximo de 30 páginas.

Para el caso del ensayo que resulte ganador en el concurso interameric... derecho de publicación será de la OEA, o en su defecto de la Institución q... designe para tal fin.

El ensayo podrá ser presentado en cualquiera de los idiomas oficiale... OEA: español, francés, inglés o portugués.

CONCURSO LITERARIO

FECHA LIMITE

Recibo de participaciones a nivel nacional

La fecha limite para la presentación será el 15 de febrero de 1982.

Los resultados y premiación se dará a conocer hasta el dia 28 de febrer... en curso.

El Concurso arriba mencionado, deberá ser enviado a la siguiente direcci...
SEÑORES COMITE DE COORDINACION NACIONAL
INSTITUTO BOLIVIANO DE PEQUEÑA INDUSTRIA Y ARTESANIA
CASILLA Nº. 8750
AV. CAMACHO esq. BUENO
Edificio del Ministerio de Industria, Comercio y Turismo.

BANCO MINERO DE BOLIVIA

AVISO DE REMATE

El Dr. Juan de Dios Clavijo Velásquez Juez Sexto de Partido en lo Civil de la Capital, etc.

Hace saber al público en general, que dentro del proceso coactivo seguido por Banco Minero de Bolivia contra Raúl Peñaloza Oblitas, sobre cobro de dólares americanos, se ha dispuesto la subasta pública el dia 18 del mes de febrero del presente año, a horas 16 p.m. de los siguientes bienes:

1. Una casa en Uyuni (Depto. de Potosi), ubicada en la Av. Ferroviaria, con una superficie de 590,60 mts2. con construcciones, inmueble de propiedad de Emilio Moscoso R.

2. Concesiones mineras "San Francisco", de 100 Has. sobre vetas de antimonio y otros y "Virgen de Fátima" de 61 Has., sobre vetas de antimonio y otros, ambas concesiones se encuentran ubicadas en el Cantón Charazani de la Provincia Bautista Saavedra del Depto. de La Paz, concesiones que comprenden campamentos, instalaciones, maquinárias, herramientas, usos, costumbres y servidumbres.

3.- Fundo rústico "Hichile" situado en el Cantón Charazani, Prov. Bautista Saavedra, Depto. La Paz, más sus instalaciones hidraulicas, materiales, herramientas, usos, costumbres y servidumbres, sobre la base de la última liquidación de dólares americanos DIECIOCHO MIL CIENTO SETENTA Y TRES 88/100 ($us. 18.173,88.--)

Los interesados en dicho remate, pueden concurrir el dia y hora señalados a la Tribuna de Remates del Palacio de Justicia, previo el empoce del 5% de Ley en Secretaria.

Es librado en la ciudad de La Paz, a los veinte dias del mes de enero de mil novecientos ochenta y dos años.

Fdo. Leocadio Machaca Gutiérrez
Secretario del Juzgado 6to. de Partido en lo Civil.
P.O. del Sr. J. 6º. de P. en lo C.

IMPORTANTE EMPRESA INDUSTRIAL REQUIERE

GERENTE ADMINISTRATIVO

Que llene los siguientes requisitos:

Poseer título de Auditor Financiero, Administrador de Empresas o su equivalente.

Experiencia minima de tres años en cargos similares.

Preferible en empresas relacionadas con la elaboración y comercialización de productos de consumo masivo.

Su área de responsabilidad será: elaboración y control de presupuestos, contabilidad general y de costos; control de ventas, compras locales, importaciones, relaciones bancarias y laborales, etc.

Enviar Curriculum vitae a "GERENTE ADMINISTRATIVO", Casilla 2190, Santa Cruz.

AVISO DE REMATE

LA DRA. DORA VILLARROEL DE LIRA, JUEZ OCTAVO DE PARTIDO EN LO CIVIL, DE LA CAPITAL, ETC.

HACE SABER AL PUBLICO EN GENERAL: Que, por providencia de fs. 25 vta. de obrados, de fecha 18 de Enero de 1982, se ha dispuesto el remate en Pública subasta del inmueble ubicado en la calle Sebastián Segurola Nº. 872, de propiedad de Miguel Olivares Solares, por tenerse asi ordenado dentro del juicio ejecutivo seguido por Rafael Silvera contra Miguel Olivares, sobre cobro de dólares; señalándose para el efecto el dia 16 de Febrero del año en curso a hrs. 15 p.m., sobre la base de su valor catastral de $b. 178.741.oo (PESOS BOLIVIANOS CIENTO SETENTIOCHO MIL SETECIENTOS CUARENTIUNO) previas las formalidades de ley.

Los interesados en dicho remate pueden concurrir el dia y hora señalados a la Tribuna de Remates del Palacio de Justicia, previo empoce del 5% de Ley en Secretaria.

Es librado en la ciudad de La Paz, a los veinticinco dias del mes de Enero de mil novecientos ochenta y dos años.

P.O. de la Sra. J. 8vo. de P. en lo C. de la C.
María A. Pizza B.
Secretaria del Juzgado 8vo. de Partido en lo Civil

CORPORACION BOLIVIANA DE FOMENTO

INVITACION

La CORPORACION BOLIVIANA DE FOMENTO, invita a las firmas interesadas en la compra de azúcar para exportación a presentar sus ofertas de acuerdo al pliego de condiciones que podrá recabarse en la oficina del Departamento de Comercialización de C.B.F., calle Bueno Nº 258.

La Paz, febrero 4 de 1982

EMPRESA COMERCIAL REPRESENTANTE DE AFAMADAS LINEAS INTERNACIONALES REQUIERE:

JEFE DE TALLER

Para su sucursal de Santa Cruz.

Requisitos:

- Técnico Automotriz
- Edad 25 a 35 años
- Idioma Inglés preferible.

Enviar Curriculum Vitae y foto reciente, además de pretensiones de sueldo a casilla Nº. 20731 La Paz.

Las entrevistas se efectuarán en La Paz y Santa Cruz.

La Paz, Febero 5 de 1982

LOTERÍA NACIONAL de B. y S.

SEGUNDO PREMIO	PRIMER PREMIO	TERCER PREMI
35469	21728	3347
Con Sb. 300.000.-	CON Sb. 1.600.000.-	Con Sb. 100.000.-
SECCION CAJA — LA PAZ	AGENTE FRANCISCO SIRPA — LA PAZ	AGENTE ISAAC NUÑEZ — SANTA

6 DE FEBRERO DE 1982 — PREMIOS POR EXTRACCION — Serie

10067 Sb. 460	13496 Sb. 460	16513 Sb. 1.000	18319 Sb. 1.000	20752 Sb. 460	21693 Sb. 460	23019 Sb. 460	26161 Sb. 460	28623 Sb. 460	30449 Sb. 460	33427 Sb. 460	35469 Sb. 300.000
10420 Sb. 460	13736 Sb. 1.000	16605 Sb. 5.000	18450 Sb. 1.000	20792 Sb. 460	21720 Sb. 5.000	23328 Sb. 460	26291 Sb. 460	28630 Sb. 460	30604 Sb. 1.000	33473 Sb. 1.900	35470 Sb. 3.000
10904 Sb. 1.000	13965 Sb. 460	16652 Sb. 460	18462 Sb. 460	20833 Sb. 460	21721 Sb. 5.000	23439 Sb. 460	26534 Sb. 460	28634 Sb. 1.000	30773 Sb. 460	33474 Sb. 100.000	35528 Sb. 460
10983 Sb. 1.000	14041 Sb. 460	16862 Sb. 460	18536 Sb. 460	20889 Sb. 460	21722 Sb. 5.000	23563 Sb. 460	26729 Sb. 460	28670 Sb. 460	31093 Sb. 460	33475 Sb. 1.900	35609 Sb. 460
11030 Sb. 460	14452 Sb. 1.000	17006 Sb. 460	18625 Sb. 5.000	20921 Sb. 460	21723 Sb. 5.000	23568 Sb. 460	26812 Sb. 460	28785 Sb. 460	31321 Sb. 460	33496 Sb. 460	35656 Sb. 1.000
11064 Sb. 460	14516 Sb. 460	17034 Sb. 460	18651 Sb. 460	20978 Sb. 460	21724 Sb. 5.000	23811 Sb. 460	27361 Sb. 1.000	28793 Sb. 460	31566 Sb. 460	33624 Sb. 460	35692 Sb. 1.000
11180 Sb. 460	14580 Sb. 460	17243 Sb. 460	18658 Sb. 5.000	21006 Sb. 1.000	21725 Sb. 5.000	24026 Sb. 460	27528 Sb. 460	28866 Sb. 5.000	31728 Sb. 5.000	33963 Sb. 460	35980 Sb. 1.000
11396 Sb. 460	14704 Sb. 460	17331 Sb. 5.000	18914 Sb. 460	21024 Sb. 460	21726 Sb. 5.000	24067 Sb. 460	27677 Sb. 460	28891 Sb. 460	31919 Sb. 1.000	34042 Sb. 460	36056
11401 Sb. 460	14942 Sb. 460	17350 Sb. 460	18970 Sb. 460	21173 Sb. 1.000	21727 Sb. 20.000	24192 Sb. 1.000	27924 Sb. 460	29024 Sb. 460	31978 Sb. 460	34109 Sb. 460	36242 Sb. 460
11728 Sb. 5.000	14956 Sb. 1.000	17452 Sb. 1.000	19328 Sb. 460	21218 Sb. 460	21728 Sb. 1.600.000	24250 Sb. 460	27936 Sb. 460	29354 Sb. 460	31999 Sb. 460	34371 Sb. 460	36250 Sb. 460
11844 Sb. 460	15000 Sb. 460	17527 Sb. 1.000	19408 Sb. 460	21273 Sb. 5.000	21729 Sb. 20.000	24260 Sb. 1.000	28115 Sb. 460	29428 Sb. 460	32160 Sb. 460	34431 Sb. 460	36331 Sb. 460
11946 Sb. 460	15036 Sb. 460	17690 Sb. 460	19501 Sb. 460	21313 Sb. 460	21756 Sb. 460	24393 Sb. 460	28182 Sb. 460	29538 Sb. 1.000	32200 Sb. 460	34436 Sb. 460	36338 Sb. 460
12724 Sb. 460	15426 Sb. 5.000	17768 Sb. 460	19863 Sb. 460	21340 Sb. 1.000	21790 Sb. 1.000	24562 Sb. 460	28238 Sb. 460	29587 Sb. 1.000	32401 Sb. 1.000	34473 Sb. 1.000	36623 Sb. 1.000
12901 Sb. 460	15455 Sb. 460	17917 Sb. 800	20043 Sb. 1.000	21366 Sb. 1.000	21806 Sb. 460	24631 Sb. 460	28261 Sb. 460	29787 Sb. 460	32666 Sb. 460	34940 Sb. 5.000	36624 Sb. 460
13044 Sb. 1.000	15660 Sb. 460	17918 Sb. 50.000	20366 Sb. 460	21430 Sb. 1.000	21824 Sb. 460	24735 Sb. 460	28453 Sb. 460	29804 Sb. 460	32667 Sb. 460	35259 Sb. 460	36656 Sb. 460
13067 Sb. 460	15997 Sb. 460	17919 Sb. 800	20449 Sb. 1.000	21432 Sb. 460	21863 Sb. 460	24858 Sb. 460	28475 Sb. 460	29982 Sb. 1.000	32911 Sb. 460	35353 Sb. 460	36934 Sb. 1.000
13206 Sb. 460	16032 Sb. 460	18232 Sb. 460	20493 Sb. 1.000	21437 Sb. 460	23008 Sb. 460	25118 Sb. 460	28500 Sb. 460	30327 Sb. 460	33026 Sb. 460	35468 Sb. 3.000	37002 Sb. 460
13359 Sb. 460	16134 Sb. 460		20567 Sb. 1.000	21671 Sb. 460		25152 Sb. 1.000	28573 Sb. 460	30363 Sb. 460	33369 Sb. 460		

LOS PREMIOS A LAS 4 ULTIMAS CIFRAS IGUALES AL PREMIO MAYOR NO PERCIBEN PAGO POR TERMINACION

LAS 3 ULTIMAS CIFRAS IGUALES AL PREMIO MAYOR TIENEN $b. 400.– EL ENTERO $b. 200.– LA FRACCION

10728	12728	14728	16728	18728	20728	22728	24728	26728	28728	30728	32728	34728	36728
—.—	13728	15728	17728	19728	—.—	23728	25728	27728	29728	—.—	33728	35728	37728

ESTOS PREMIOS NO PERCIBEN PAGO POR TERMINACION DE DOS Y ULTIMA CIFRA

LAS 2 ULTIMAS CIFRAS IGUALES AL PREMIO MAYOR TIENEN $b. 260.– EL ENTERO $b. 130.– LA FRACCION

10028	11028	12028	13028	14028	15028	16028	17028	18028	19028	20028	21028	22028	23028	24028	25028	26028	27028	28028	29028	30028	31028	32028	33028	34028	35028	36028
10128	11128	12128	13128	14128	15128	16128	17128	18128	19128	20128	21128	22128	23128	24128	25128	26128	27128	28128	29128	30128	31128	32128	33128	34128	35128	36128
10228	11228	12228	13228	14228	15228	16228	17228	18228	19228	20228	21228	22228	23228	24228	25228	26228	27228	28228	29228	30228	31228	32228	33228	34228	35228	36228
10328	11328	12328	13328	14328	15328	16328	17328	18328	19328	20328	21328	22328	23328	24328	25328	26328	27328	28328	29328	30328	31328	32328	33328	34328	35328	36328
10428	11428	12428	13428	14428	15428	16428	17428	18428	19428	20428	21428	22428	23428	24428	25428	26428	27428	28428	29428	30428	31428	32428	33428	34428	35428	36428
10528	11528	12528	13528	14528	15528	16528	17528	18528	19528	20528	21528	22528	23528	24528	25528	26528	27528	28528	29528	30528	31528	32528	33528	34528	35528	36528
10628	11628	12628	13628	14628	15628	16628	17628	18628	19628	20628	21628	22628	23628	24628	25628	26628	27628	28628	29628	30628	31628	32628	33628	34628	35628	36628
10828	11828	12828	13828	14828	15828	16828	17828	18828	19828	20828	21828	22828	23828	24828	25828	26828	27828	28828	29828	30828	31828	32828	33828	34828	35828	36828
10928	11928	12928	13928	14928	15928	16928	17928	18928	19928	20928	21928	22928	23928	24928	25928	26928	27928	28928	29928	30928	31928	32928	33928	34928	35928	36928

ESTOS PREMIOS NO PERCIBEN PAGO POR TERMINACION DE ULTIMA CIFRA

BILLETE GUIA

LOS NUMEROS TERMINADOS EN **8** TIENEN Sb. 220.- EL ENT... Sb. 110.- LA FRACCION

PREMIOS POR PROGRESION: LOS NUMEROS QUE FIGURAN A CONTINUACION TIENEN $b.220.– EL ENTERO $b. 110.– LA F...

10	11	12	13	14	15	16	17	18	19	20	21	22	23	24	25	26	27	28	29	30	31	32	33	34	35	36
10048	11070	12019	13041	14063	15012	16034	17056	18005	19027	20049	21071	22020	23042	24064	25013	26035	27057	28006	29028	30050	31072	32021	33043	34065	35014	36036
10121	11143	12092	13114	14136	15085	16107	17129	18078	19100	20122	21144	22093	23115	24137	25086	26108	27130	28079	29101	30123	31145	32094	33116	34138	35087	36109
10194	11216	12165	13187	14209	15158	16180	17202	18151	19173	20195	21217	22166	23188	24210	25159	26181	27203	28152	29174	30196	31218	32167	33189	34211	35160	36182
10267	11289	12238	13260	14282	15231	16253	17275	18224	19246	20268	21290	22239	23261	24283	25232	26254	27276	28225	29247	30269	31291	32240	33262	34284	35233	36255
10340	11362	12311	13333	14355	15304	16326	17348	18297	19319	20341	21363	22312	23334	24356	25305	26327	27349	28298	29320	30342	31364	32313	33335	34357	35306	36328
10413	11435	12384	13406	14428	15377	16399	17421	18370	19392	20414	21436	22385	23407	24429	25378	26400	27422	28371	29393	30415	31437	32386	33408	34430	35379	36401
10486	11508	12457	13479	14501	15450	16472	17494	18443	19465	20487	21509	22458	23480	24502	25451	26473	27495	28444	29466	30488	31510	32459	33481	34503	35452	36474
10559	11581	12530	13552	14574	15523	16545	17567	18516	19538	20560	21582	22531	23553	24575	25524	26546	27568	28517	29539	30561	31583	32532	33554	34576	35525	36547
10632	11654	12603	13625	14647	15596	16618	17640	18589	19611	20633	21655	22604	23626	24648	25597	26619	27641	28590	29612	30634	31656	32605	33627	34649	35598	36620
10705	11727	12676	13698	14720	15669	16691	17713	18662	19684	20706	—.—	22677	23699	24721	25670	26692	27714	28663	29685	30707	31729	32678	33700	34722	35671	36693
10778	11800	12749	13771	14793	15742	16764	17786	18735	19757	20779	21801	22750	23772	24794	25743	26765	27787	28736	29758	30780	31802	32751	33773	34795	35744	36766
10851	11873	12822	13844	14866	15815	16837	17859	18808	19830	20852	21874	22823	23845	24867	25816	26838	27860	28809	29831	30853	31875	32824	33846	34868	35817	36839
10924	11946	12895	13917	14939	15888	16910	17932	18881	19903	20925	21947	22896	23918	24940	25889	26911	27933	28882	29904	30926	31948	32897	33919	34941	35890	36912
10997	—.—	12968	13990	—.—	15961	16983	—.—	18954	19976	20998	—.—	22969	23991	—.—	25962	26984	—.—	28955	29977	30999	—.—	32970	33992	—.—	35963	36985

ESTOS PREMIOS TIENEN ADEMAS LA TERMINACION RESPECTIVA

DISTRIBUCION GRATUITA

EXTRACTO OFICIAL

PROHI... VE...

LOS PREMIOS DE ESTE SORTEO PRESCRIBEN EL 7 DE MAYO DE 1982

Lic. OMAR FERNANDEZ DAVILA, PRESIDENTE DE SORTEO — Lic. LIDIA HERRERA DE DIAZ, DIRECTOR DE SORTEO — Dr. HERIBERTO MORALES, FISCAL DE GOBIERNO — Doy fe: Dr. WALDO OBLITAS, NOTARIO DE GOBIERNO — Vº Bº Lic. TEODO..., INTERVENTOR

PROXIMO SORTEO SABADO 13 DE FEBRERO DE 1982 Sb. 1.600...

RESENCIA

ctor: Huáscar Cajías K.
Director: Armando Mariaca V.
de Redacción: Mario Maldonado V.
nte: Gustavo Pabón R.

as medidas económicas

Después de largo tiempo de espera, el gobierno dictado, finalmente, las medidas tendientes a ediar la crisis económica en que el país se ate. Medidas que, si se hubieran tomado hace po, habrían paliado, en alguna forma, los males hoy tendrán que soportar el pueblo y todas las vidades del país. Las causas de la debacle nómica son varias: excesiva contratación de da externa que sólo ha servido, en su mayor e, para cubrir déficits de la balanza de pagos y pérdidas de las empresas públicas. En poca ta, se ha invertido en proyectos no rentables o a plazo. A estos factores se agregan la incidad productiva del país; las elevadas tasas de rés de la deuda y los plazos cortos. Los préstos duros constituyen drenajes para nuestra auperada economía.

El Presidente de la República, en mensaje gido al país, hizo conocer las disposiciones y la e intención del gobierno de llevarlas a feliz nino; para ello, pidió que el pueblo "dando bas, nuevamente, de su patriótico desprendiento, en aras de la nación" apoye las medidas y de al reordenamiento económico.

Nadie ignora que la situación llegó a lo más undo de la sima; todo el país esperaba la dicón de medidas y, de una u otra manera, estaba parado para recibirlas; en su caso, para hacer te a la nueva situación a presentarse asumiendo s los sacrificios; todo el pueblo, en sus diferenestratos sociales y económicos, tiene conciencia que solamente con remedios fuertes y medidas icas pueden subsanarse errores, despilfarros y s inconvenientes, pero, también, el pueblo eraba medidas más consistentes, más acordes la realidad del país y, sobre todo, que no sólo enunciativas sino operativas. Se esperaban nos remedios que tengan, aunque a mediato o, remedios efectivos y prácticos, no simples ativos. Muchas de las disposiciones parece que fueran recordatorios de actitudes que se obsern siempre o debieran haberse cumplido: por nplo, la entrega del 100% de las divisas por e de los grupos exportadores; condonación de tas e intereses para el pago de impuestos (cada los gobiernos, con objeto de canalizar mayores esos, han dado esta facilidad); implantación de ticas de austeridad y menores gastos en el sector lico.

El Presidente, dijo: "Realizando un esfuerzo erno para que las medidas no recaigan sobre la e trabajadora hemos decidido, también, un ento de sueldos y salarios, de acuerdo a una la determinada para todos los sectores....". El eto que establece mejoras económicas para la inistración pública dice que "los trabajadores sector privado negociarán directamente los nos con sus empleadores". Esta situación, amente, creará mayor desconcierto y, contra lo que espera el gobierno, la confianza de la e trabajadora será cada vez menor.

El análisis detenido de cada una de las idas resultará largo; pero, de todas maneras, su nen da lugar a una conclusión: no se han dic disposiciones que signifiquen la toma de idas estructurales para salvar la economía del En muchos aspectos, se dice mucho sin decir a coherente; simplemente se da el paso de hacer parecer el cambio del dólar a $b. 25.- y se enta un 76% para convertir el nuevo cambio a 44.- que, en el fondo, parecería el principio de ni-devaluaciones" conforme al comportamiento nómico que tenga el país en corto tiempo.

En su mensaje, el Presidente señala también: crisis económica a la que me he referido no es el ucto de las acciones u omisiones del gobierno de Fuerzas Armadas que presido; somos herederos na situación creada en el pasado". Evidente, el al gobierno es heredero de muchos males pero, bién se convendrá con nosotros en que las zas Armadas, desde noviembre de 1964 –con un o paréntesis de gobiernos civiles, 16 meses- han do en el poder y, finalmente, son ellas las que, su momento debieron adoptar medidas que jan la situación económica.

El país es consciente de lo que ocurre; el blo ha dado muchas muestras de patriotismo y onsabilidad ciudadana. Por ello mismo, es de rar que el gobierno, en próximos días, comente debidamente las disposiciones que ha do y llegar a una situación: completar las idas adoptando remedios estructurales que dan, definitivamente, a dos puntos claves: ar menos y aumentar la producción.

Finalmente, nos hacemos eco de lo dicho por residente de la República: "Ordenar la ecoía, reducir los gastos, reactivar la producción, de lo necesario y evitar lo suntuario; combatir el ilfarro y la inmoralidad, pagar nuestras deudas, ntivar el desarrollo con soberanía". Sin el plimiento de esas metas, será muy difícil eguir la superación de nuestros problemas y las idas dictadas el viernes solamente serán paos que generen mayor inflación a un costo social grande. Repetimos que el gobierno, semente, adoptará los remedios que, ahora, isan sus propias medidas.

Empresas multinacionales

Por Tomás Guillermo Elío

El Director Secretario de la Junta de Cartagena ha declarado públicamente (P.18.1.82) que este año se reactivará el Pacto e hizo mención especial a la organización de empresas multinacionales.

Antes de proseguir conviene aclarar la diferencia que existe entre empresas multinacionales y empresas transnacionales, que incluso autorizados escritores confunden. Las empresas transnacionales son empresas privadas establecidas en diferentes países, en algunos de ellos tienen domicilio y responden de las operaciones que realizan en ese país. Se trata de grandes consorcios que operan con inmensos capitales y, consiguientemente, tienen acceso, cuando no desarrollan ellas mismas, a modernas técnicas de producción, distribución y comercialización; abarcan múltiples actividades industriales, comerciales, financieras. En muchos países escapan al control estatal, inclusive en los grandes países industrializados.

Las empresas multinacionales, en cambio, son generalmente empresas públicas o mixtas, constituidas por los gobiernos de dos o más países con un fin específico. La idea de pactar su funcionamiento en el Acuerdo de Cartagena reside en que se trata de promover el desarrollo subregional; contempla la construcción de obras comunes incluidas infraestructuras físicas; caminos, plantas eléctricas y redes de comunicación; el establecimiento de industrias y actividades comerciales de recíproco interés. Se previó que a través de la Corporación Andina de Fomento se captarían recursos de dentro y fuera de la subregión para canalizar hacia el o los países donde se establezcan dichas empresas o desarrollen programas comunes, para los que ninguno de los países cuenta con recursos financieros disponibles.

Inicialmente se pensó en la organización de polos de desarrollo en los que dos o tres países pudieran realizar obras que ninguno podía hacerlo por sí solo. Algunos ejemplos ilustrarán el tema. Imagino yo, por ejemplo, la construcción de la presa del Bala, tanto para regular las aguas del Río Beni y prevenir inundaciones, que son crónicas, como para generar energía eléctrica. Se estima que la represa del Angosto del Bala podría generar no menos de dos millones de kwh. que serían excesivos para esa zona del Norte de La Paz, actualmente despoblada.

Sin embargo su construcción podría justificarse económicamente si esa energía pudiera utilizarse no solamente en desarrollar las provincias del N. de La Paz y del Beni y Pando, sino también las provincias del Sur del Perú y Arica e Iquique en el Norte de Chile. La energía eléctrica abundante podría motorizar un polo de desarrollo y producción al que Bolivia aportaría energía eléctrica, el Perú fosfatos y Chile carbón. Con energía barata sería viable la desalinización de las aguas del Océano Pacífico y convertir lo que hoy es desierto en una región agrícola, de gran valor por su clima tropical y semitropical.

La idea no es original; tiene proyecciones políticas de enorme trascendencia. Desde luego, determinaría la presencia de Bolivia en el Pacífico. Cierto es que para su realización los tres pueblos tendrían que despojarse de prejuicios nacionalistas que detienen su desarrollo integrado. Eso es lo que ha hecho el Paraguay que hasta antes de la Guerra del Chaco era considerado como un país mucho menos desarrollado que Bolivia. El Paraguay fue capaz de superar prejuicios y dolorosos recuerdos que le dejó la Guerra de la Triple Alianza en la que luchó contra Argentina, Brasil y Uruguay. En la actualidad ha convenido con el Brasil la construcción de la presa de Itaipú y con Argentina la construcción de la presa de Corpus Christi. La mayor parte de la energía eléctrica generada se utilizará en otros países pero ambas represas contribuirán enormemente al desarrollo agrícola e industrial del Paraguay, cuya población se beneficiará de energía barata.

Una política similar podría hacer realizables los proyectos de la represa de Rositas en el Río Grande y aquel que "permitiría el riego de gran parte de las 725 mil hectáreas que tiene la reserva fiscal de Abapó Izozog... La producción adicional de trigo se destinaría a la exportación, a través de un camino de fácil acceso a Puerto Bush sobre el Río Paraguay", afirma el agrónomo Eduardo Romecín y agrega que "también en la zona podría ampliarse el área de cultivo construyendo la represa de Tucavaca" (P.20.1.82). Proyectos de tal envergadura no podría financiar el país, menos ahora en que confronta la peor crisis de su historia, pero sí podrían ser objeto de empresas multinacionales que, con el respaldo de dos o más gobiernos, pudieran presentarse a instituciones de crédito como el Banco Mundial.

Claro que en la actualidad, cuando la deuda externa de los países del Tercer Mundo aumenta consistentemente y no por su uso en inversiones rentables, sino por su destino a pagar déficits, tales proyectos son ilusorios. PRESENCIA en "LA DEUDA DEL TERCER MUNDO Y LOS BANCOS OCCIDENTALES" (29.1.82) informa que "la banca occidental ha comenzado a hablar sin reparo sobre el posible colapso del sistema bancario mundial. Las deudas del Tercer Mundo aumentaron en 1981 en un 30% hasta alcanzar 540 mil millones de dólares a la vez que se hizo necesario reprogramar las deudas de 8 países: Liberia, Madagascar, Senegal, Zaire, Jamaica, Pakistán, BOLIVIA y Sudán".

Bien sabemos, los bolivianos, que el acrecentamiento de la deuda exterior no es atribuible a inversiones que ofrecen esperanzas de recuperación. Se han efectuado en el sobredimensionamiento de YPFB para que refine 100.000 barriles diarios sin antes haberse cerciorado de que existía petróleo suficiente para garantizar la expansión de sus plantas refinadoras. Lo más que llegó a refinar YPFB fue 28.000 barriles diarios. Otra "inversión" de esa naturaleza es la de ENAF que, al decir de un escritor que tiene motivos de saber ,"se ha convertido en un elefante blanco" que produce a costos muy superiores de los que registran fundiciones extranjeras más antiguas, debido principalmente a la extraordinaria carga financiera que la agobia. COMIBOL es otra fuente consumidora de ese género de "inversiones".

Mientras tales condiciones subsistan, no será posible contraer créditos para inversiones rentables como las enunciadas, objeto de empresas multinacionales. El país ha ingresado en un largo período de recesión durante el que podrá prestarse sólo para renegociar su deuda, sin poder pensar racionalmente en invertir. Comprometida la fe del Estado como está, la organización de empresas multinacionales requeriría el concurso de otras naciones amigas. Y esto me lleva a exponer la necesidad de que el país formule planteamientos serios a países, no ya del Norte ante los que hemos perdido capacidad de pago, sino del Sur, a los que podemos ofrecer posibilidades de desarrollo conjunto. Es indudable que el Banco Mundial no nos prestará, menos aún en términos concesionarios. LE MONDE, en su edición del 29 de enero, informa que debido a los recortes presupuestarios de los EE.UU., cuyo Congreso redujo los aportes para ayuda de $us 1.800 millones a $us 700 millones, el Banco Mundial reducirá en un 37% los créditos preferenciales acordados a los países del Tercer Mundo. Pero es sensato imaginar que si varios países de las áreas Andina, Amazónica, del Plata, presentan proyectos viables, podría considerarse el otorgamiento de créditos, no a nuestro país sino a países con los que tengamos un proyecto conjunto de desarrollo. Es hora de explorar las posibilidades de la cooperación Sur—Sur, agotadas como parecen estar las fuentes de cooperación Norte—Sur. Debemos salir del estancamiento.

Información y democracia

Por Pablo Dermizaky

El derecho del pueblo a ser libre y oportunamente informado sobre los asuntos que le interesan, es una característica del sistema democrático-representativo de gobierno que nos rige, según el artículo 1º. de la Constitución. En efecto, corresponden a este sistema la libertad de emitir ideas y opiniones por cualquier medio de difusión (art. 7-b); la libertad de prensa (art. 112-4); la obligación que tienen el jefe del Ejecutivo y los ministros de informar periódicamente al Legislativo sobre la marcha de los negocios de la administración, sobre los presupuestos nacional y departamentales, sobre los programas de desarrollo y sobre otros asuntos (art. 96, inc. 7,8,10 y 11; arts. 104, 105, 147, 151, y 152).

Este derecho de los gobernados a recibir información, y el deber de los gobernantes a facilitarla regularmente, fluye del concepto de soberanía popular (art. 2), según el cual la fuente de todo poder emana del pueblo, que simplemente delega su ejercicio a sus representantes en los tres órganos de gobierno. De aquí nace también el principio de la responsabilidad en la función pública, por el que todos los funcionarios, sin excepción, deben responder de sus actos en la forma prescrita por la Constitución y las leyes.

La filosofía de estos principios, plasmados en preceptos constitucionales, cubre dos áreas de la vida del Estado que se relacionan estrechamente: ya que los asuntos de la cosa pública conciernen directamente al pueblo, en su condición de titular de la soberanía, puede éste pedir cuentas a sus representantes sobre la administración de aquélla. En consecuencia, el pueblo tiene el mayor interés en seguir, de cerca, la marcha de estos negocios para controlar a sus representantes mediante los recursos puestos a su disposición por la Constitución y las leyes.

Bajo un gobierno legítimo, vale decir constitucional, el pueblo dispone de muchos canales de información y de control, como son la libertad de prensa y de otros medios de comunicación; la actividad de los partidos políticos y de los grupos de presión organizados el derecho de petición ejercido abiertamente y sin temor, las facultades otorgadas por la Constitución al Legislativo para: imponer contribuciones de cualquier clase, fijar los gastos de la administración pública, autorizar y aprobar la contratación de empréstitos, autorizar la compra y venta de bienes públicos, aprobar anualmente la cuenta de gastos, realizar las investigaciones que creyere necesarias, censurar los actos del poder ejecutivo, etc. (Arts. 59 inc. 2, 3, 5, 7, 8, y 11; 67 inc. 6; 70; 83 inc. 2).

No obstante esta abundancia de canales de información y de control que el aparato constitucional pone al alcance de la ciudadanía, sea directamente o a través de sus representantes en el Congreso, suele ocurrir que aún los gobiernos democráticos "siembran nabos" a las espaldas del pueblo. Es casi inevitable que esto ocurra por dos razones prácticamente incontrolables;; la imperfección funcional de las instituciones creadas por el hombre, y la naturaleza egoísta de este último que le lleva, no pocas veces, a usar lo ajeno en su provecho, y a obtener ventajas personales en detrimento social.

Si esto es así en la vida real; si las mejores previsiones resultan a veces impotentes para controlar a los funcionaros públicos de todo nivel, ¿qué podemos decir de algunos gobiernos de facto que operan con el mayor sigilo y rodean sus actos de una reserva impenetrable?.

Los gobiernos de facto reducen a astillas el aparato constitucional que hemos mencionado, y pasan sobre sus restos, no sin que el pueblo perciba el ruido de los escombros. La prensa y otros medios de comunicación son controlados, cuando no suprimidos; los partidos políticos, sindicatos e instituciones cívicas son obligados a guardar silencio; sólo se atiende las peticiones de la áulicos; el Congreso es clausurado dejando a la nación ausente de los debates y de las iniciativas sobre los problemas nacionales. En estas condiciones, el pueblo permanece no sólo aislado, sino segregado, apartado de una realidad que casi siempre ignora y que se divorcia cada vez más de sus expectativas.

Esta falta de información y de control produce un doble daño económico y moral difícil de cuantificar, porque sus proporciones son incalculables. Una lista de medidas desafortunadas tomadas durante la última década por gobiernos de facto a espaldas de la nación, sería interminable. Vamos a mencionar algunas, a título de ejemplo, para llamar a la reflexión de gobernantes y gobernados; el excesivo endeudamiento externo, invertido en proyectos no rentables, que nos obliga ahora a pagar cerca de cuatrocientos millones de dólares por año en capital e intereses (aproximadamente el 30% de nuestras exportaciones, en circunstancias en que ha disminuido el valor neto de éstas y que nuestras reservas en divisas han desaparecido). Otro caso es la desastrosa administración de las empresas públicas descentralizadas, manejadas como feudos privados con la mayor reserva e improvisación, por lo que no corre un día sin que el pueblo se entere apesar de todo- de un nuevo negociado. (Se entera de los delitos; pero no de las penas, ya que las "investigaciones" dilatan su cometido y "echan tierra" al cadáver). Luego viene el increíble "contrato privado" de La Gaiba, auspiciado por aventureros particulares y consumado en los más altos niveles de un gobierno defacto.

Estos casos -y otras por el estilo- salen del marco de toda lógica y de toda ecuanimidad. Sería difícil imaginar que las mismas pudieran haberse consumado en tiempos de normalidad institucional, con una prensa verazmente libre, con un parlamento vigilante, con partidos y sindicatos en plena acción, con los altavoces de las noticias golpeando los oídos del pueblo cada día. Esas medidas sólo pueden ser concebidas y ejecutadas en un ambiente de conciliábulo, cuando no hay controles ni información, cuando se mantiene a la nación lejos, segregada y ajena a los asuntos que le interesan.

Vemos, pues, que en la ausencia de controles y de información con que actúan arbitrariamente los gobiernos de fuerza, está el origen de los males que soporta Bolivia. Es urgente poner coto a esta carrera suicida mediante el reordenamiento constitucional del país. No parecen darse cuenta los gobernantes de facto de que en esta forma están socavando los cimientos de la nacionalidad. Desde hace cinco años la economía boliviana retrocede en lugar de progresar, colocándonos entre los países más pobres del mundo y en el penúltimo lugar de América Latina. Nuestro nivel de vida, que siempre fue bajo, desciende cada año más en términos relativos y el salario real de la población trabajadora es cada vez menor. Este empobrecimiento progresivo está agotando también las reservas morales de la nación, que pierde fe en sus instituciones y en sus autoridades Es obvio que, si falta una motivación para realizar las tareas corrientes de la vida, trabajar, estudiar, producir, no podremos acometer otras superiores como son las de superación y creación, indispensables para construir una sociedad progresista y justa.

México y sus planes de energía nuclear

Por Miguel Juárez del Río
Especial de IPS

MEXICO.- Siete empresas de Estados Unidos, Suecia, Canadá, Francia y Alemania Federal presentaron sus propuestas formalmente al vencer esta semana el plazo para participar en el concurso convocado por el gobierno mexicano para montar la primera parte de su programa nucleoeléctrico, consistente en la producción de 2.300 negavatios para 1990.

Las siete empresas que han ofrecido sus servicios para este proyecto son: Asea Atom, de Suecia, Atomic Energy of Canada, Limted, de Canadá, Framatome de Francia, Combustion Egineering Inc. General Electric Co. y Westinghouse Corporation, de Estados Unidos y Kraftwerk Union Aktiengesellschaft, de Alemania Federal. Todas, con excepción de la empresa estatal canadiense, proponen el uranio enriquecido como combustible , lo cual obligaría a México a recurrir para recargar sus reactores, a un mercado internacional que actualmente se encuentra monopolizado.

Canadá, por su parte, propone tecnología de Uranio natural y agua pesada, además de ofrecer un programa de transferencia de tecnología y la ejecución de proyectos conjuntos. El programa sueco, que cuenta también con las simpatías del gobierno mexicano, ha sido limitado en un referendum, lo cual limitaría, a su vez, la satisfacción de algunos requisitos exigidos por las autoridades mexicanas.

En este sentido, la principal exigencia en cuanto a la selección del tipo de tecnología estriba en que se trabaje sin condicionamiento técnicos, políticos o económicos de ninguna índole. Asimismo, los técnicos mexicanos a cargo del programa energético exigen que los proyectos presentados contemplen la mayor participación de la industria mexicana en el menor plazo posible.

Otro de los requisitos es el compromiso de cumplir con el calendario fijado por el gobierno.

Al dar por cerrada la entrega de propuestas, Alberto Escofet Artigas, director general de la Compañía Estatal de Electricidad de México, afirmó que los factores señalados anteriormente serán priorizados más que los costos y financiamientos.

El funcionario explicó que aun no se ha decidido cual será el tipo de tecnología a utilizar en las plantas atómicas y que "aplazar el uso de la energía nuclear comprometería el po-

(Pasa a la página)

Lecturas bíblicas dominicales

Todo cristiano es un evangelizador

-Lectura del Evangelio según San Marcos 1, 29-39.

Al salir Jesús de la sinagoga, fue con Santiago y Juan a la casa de Simón y Andrés. La suegra de Simón estaba en cama con fiebre y le rogaron por ella. Jesús se acercó, y tomándola de la mano, la hizo levantarse. Se le quitó la fiebre y ella se puso a servirlos. Al atardecer, a la puesta del sol le trajeron a Jesús todos los enfermos y los endemoniados; el pueblo entero se reunió delante de la puerta. Jesús sanó a muchos enfermos que sufrían diferentes enfermedades y echó a muchos demonios pero no los dejaba hablar, porque sabían quién era. De madrugada, cuando todavía estaba muy oscuro Jesús se levantó, salió y fue a un lugar solitario donde se puso a orar. Simón y sus compañeros fueron a buscarlo. Cuando lo encontraron le dijeron: "Todos te están buscando". El les contestó: "Vamos a otra parte, a predicar en los pueblos vecinos; para esto salí". Y fue a recorrer toda Galilea, predicando en sus sinagogas y echando a los demonios.

1. Job. 7, 1-4; 6-7. "Me asignan muchas noches de fatiga y dolor".
2.1 Corintios, 9. "¡Ay de mi si no evangelizare!"
3. Ev. de San Marcos. 1, 29-39 "Curó muchos enfermos de diversos males".

La lectura de Job, paciente, nos muestra la existencia del dolor en el mundo cuando se queja ante Dios de su dolorosa enfermedad. Todos sufrimos como él necesidades y angustias. Pero las figuras del siervo y del jornalero fatigados, cuyas esperanzas se fijan en la esperanza del premio y del salario, nos abren a la conversación de queja y de petición a Dios.

Pablo, en la segunda lectura nos muestra el otro aspecto de la conversación con Dios; si el hombre dialoga con Dios, el Señor también habla al hombre, y lo hace mediante su Palabra viva, Jesucristo, su Hijo, en la Buena Noticia de Salvación: el Evangelio. Está dirigida a cada uno, pero también a todos los hombres a quienes ha de llegar. Todos recibimos el Evangelio, pero todos estamos obligados a entregarlo: en esto consiste la Evangelización. Pablo enumera los derechos y deberes de ella, pero anuncia también los sacrificios que la predicación exige, que lo llevaron más tarde hasta la muerte de martirio. El deber al cual se había comprometido libremente le hace exclamar: "¡Ay de mí si no evangelizare!".

San Marcos, en el Evangelio de hoy nos presenta al Gran Evangelizador, Jesús. Ha anunciado su mensaje; ha denunciado los males y pecados y ha llamado a la conversión, que son condiciones para recibir el Evangelio y también para propagarlo. Pero, anuncio y denuncia no agotan la misión. La ley del amor a Dios y al prójimo corona la evangelización con el servicio a todos, preferentemente a los más pobres. Cristo sirve curando a los enfermos con su poder, sana el espíritu de los pecadores con el perdón, expulsa del alma y del cuerpo el espíritu del mal. Por eso la multitud acude a él, confiada en su misericordia y en su bondad. Y, después de la agotadora tarea cumplida, dice el Evangelio, el Señor se retira al desierto para orar. La oración al Padre es el punto de partida y de llegada del evangelizador que sigue a Jesús.

EVANGELIZAR. No es algo que el cristiano pueda aceptar o rechazar. Es un deber integrante de la misión, que Pablo, el gran misionero, ha cumplido fielmente en su vida y ha sellado con su muerte de martirio. Ha seguido, paso a paso a Jesús, quien ha anunciado su Mensaje afrontando la contradicción y el rechazo de sus contemporáneos; ha pasado por este mundo sirviendo y sembrando el bien del alma y del cuerpo, predicando amor; ha anunciado la justicia y condenado la injusticia. Y, desde la Cruz, ha entregado al Padre la obra evangelizadora cumplida diciéndole: "Todo está consumado."

EVANGELIZAR HOY

Muchos evangelizadores han seguido a Jesús, a los Doce y a Pablo a lo largo de vente siglos y así ha llegado hasta nosotros la Buena Nueva. Fueron y siguen siendo papas, obispos, sacerdotes y religiosos, en su mayoría. Pero no son ni deben ser los únicos. Los laicos están comprometidos en la misión de toda la Iglesia, por su bautismo, pero pocos lo comprenden.

Es urgente que tomemos conciencia de la necesidad de que todos los cristianos seamos o nos hagamos evangelizadores, especialmente en Bolivia. Hay en nuestro país 2.482, entre mujeres y varones. De ellos, 1.559 han nacido en el extranjero y sólo 923 en nuestro suelo. La proporción es de uno por 2.000, totalmente insuficiente.

Esta penuria llama a todos los católicos: ancianos y jóvenes, solteros y casados, varones y mujeres, a ser o hacerse evangelizadores seglares o laicos, cada uno según su situación y posibilidades, en la ciudad o en el campo, en las oficinas y en los talleres.

Pero no olvidemos que los laicos solos no pueden realizar la misión.

Necesitan la ayuda, la guía y el trabajo de los que se consagran totalmente al servicio de Dios y del prójimo. Por ello hay que seguir orando y esperando que Dios despierte vocaciones al sacerdocio y a la vida religiosa y que los llamados las acepten y sigan con fidelidad. Sólo así podrá llegar el Evangelio que salva a los millones de bolivianos que no han oído hablar de Dios en esta patria que, sin embargo, llamamos católica.

Polonia y su alianza occidental

Por Tad Szulc

WASHINGTON, (ALA).- Desde el punto de vista de la Unión Soviética, la imposición de la ley marcial en Polonia por los propios militares polacos, representó una prueba asombrosamente barata de la debilidad de la Alianza occidental y de su deseo de no ofrecer resistencia.

El golpe del ejército polaco, convenció a los hombres de Moscú, semanas después, de que estaban en lo cierto al concluir que la Alianza es esencialmente débil e irresoluta. También de que los intereses económicos individuales de cada uno de sus miembros (incluso Estados Unidos) son para ellos más importantes que sus objetivos políticos, en relación con la Unión Soviética.

Para decirlo más claramente, los rusos hicieron todos sus cálculos correctamente y alcanzaron todos sus objetivos en Europa sin que en realidad les costara nada. Usaron a las fuerzas armadas polacas (bajo la amenza de una invasión que evidentemente sabían que no haría falta) para destruir a Solidaridad y otros grupos oposicionistas que amenazaban la supervivencia del comunismo y, al mismo tiempo, lograron dividir a la coalición occidental en un grado que no tiene precedentes.

A la larga , las grietas crecientemente visibles que hay en la Alianza prometen fortalecer la posición soviética en Europa en otras formas también. Tal como se advierte hoy la actitud europea, es muy posible que Alemania Occidental e Italia rehusen emplazar en 1983 y 1984 los nuevos misiles norteamericanos —el Pershing II y el cohete de crucero— destinados a neutralizar el peligro planteado por los misiles soviéticos de alcance medio SS-20, que ahora apuntan a las capitales y bases militares de Europa Occidental. Otros países de la OTAN ya han rehusado hacerlo a causa de la presión pacifista que ejercen sus habitantes.

El emplazamiento de nuevos "euromisiles" es un propósito fundamental de la política exterior de EE.UU, desde 1979, por considerar que es la única manera de contrarrestar el desequilibrio militar europeo que en general favorece ahora a los rusos. Pero las tensiones económicas y políticas de Alemania Occidental — las mismas que forzaron a Bonn a adoptar su actitud ambivalente respecto al drama polaco— muy bien podrían dar lugar a la decisión de impedir la instalación de los nuevos misiles norteamericanos. Si esto sucediera, Europa Occidental quedará neutralizada de hecho, lo cual constituiría quizá el giro más trascendental de la Historia desde que terminó la Segunda Guerra Mundial.

En estos momentos, EE.UU. y la Unión Soviética están enfrascados en negociaciones "de forma" sobre la mutua retirada de sus misiles tácticos del teatro europeo. Washington accedió a estas conversaciones por insistencia de los europeos. Las negociaciones son "de forma", porque nadie espera seriamente que tengan éxito. Los soviéticos, que evidentemente no tienen intenciones de retirar sus SS-20 no encuentran ventaja alguna en aceptar la llamada "Opción Cero" del presidente Reagan, bajo la cual EE.UU no emplazaría sus cohetes si los rusos retiraran todos los suyos.

Después de contemplar la prueba de desunión que los occidentales han ofrecido en relación con Polonia, lo único que los soviéticos tienen que hacer durante más o menos un año, es quedarse tranquilos, hacer solamente las concesiones más mínimas e intrascendentes y esperar el colapso de las negociaciones para, en alguna forma, culpar del fracaso a Estados Unidos. Y a menos que ocurra un inesperado cambio de actitud europea (hasta ahora no hay motivos para esperarlo, porque realmente nada que ocurra podrá ser peor que lo sucedidos en Polonia), el Kremlin podrá confiar en que la OTAN no permitirá el emplazamiento de los nuevos misiles norteamericanos.

Occidente no se unió respecto al problema de Polonia, simplemente porque nadie estuvo dispuesto al sacrificio económico, cosa que obviamente los rusos previeron. Alemania Occidental, afectada por una recesión económica, no estaba dispuesta a renunciar a sus exportaciones a la Unión Soviética y Europa Oriental. Y hoy Alemania Occidental es el jugador clave en Europa. Los banqueros europeos occidentales, inclusive, alimentaban la esperanza de que se produjera una invasión rusa a Polonia para que Moscú asumiera la responsabilidad por el pago de la colosal deuda externa polaca ascendente a 24.000 millones de dólares.

El presidente Reagan impuso en esencia sanciones "risibles" contra los soviéticos —como esa de impedir que la aerolínea rusa vuele a EE.UU pero en vista de la recesión norteamericana y la política nacional en este año de elecciones, rehusó embargar las ventas de cereales a los rusos, que habría sido la única forma significativa de castigo. También esto prueba que los intereses de los agricultores norteamericanos resultaron más importantes que la formulación de una política exterior coherente.

Es irónico que la única condena verdaderamente severa del papel jugado por los soviéticos en Polonia, procediera del gobierno socialista de Francia (que tiene dos ministros comunistas), y de los partidos comunistas de Italia y España.

La aplastante lección que la tragedia polaca nos deja es que en un momento decisivo la alianza occidental ha demostrado que es mucho más inefectiva de lo que uno ya sospechaba (ALA).

Las exportaciones brasileñas hacia el mundo en desarrollo

Por Mario Osava
Especial de IPS

DE JANEIRO.- Los n desarrollo conforman cado de creciente imia para el comercio brasileño, en la medida bsorben la mayor cantide sus productos cturados de exportación. ño pasado, la tendencia simulación de la parón de los países llados en las exnes brasileñas, se debido al pésimo ño de los productos 8, en razón de las bajas nes internacionales. esos por la venta del cajemplo, presentaron una l orden del 36,9 por

1981, las exportaciones on 23.293 millones de con un incremento del ciento en relación con 32 millones de dólares s en 1980.

manufacturas, que tan más del 60 por e las ventas externas ias, presentaron un nto de más del 30 por

ercer Mundo constituye mercado para la ón de estos productos lizados, mientras que la mayor parte de los productos básicos —agrícolas y mineros—, continúa siendo destinada a los Estados Unidos, Europa y Japón.

En estas condiciones, es natural el crecimiento de la participación de los países en desarrollo en las exportaciones brasileñas.

Los países de la Asociación Latinoamericana de Desarrollo e Integración (ALADI) fueron los mayores responsables del aumento de las exportaciones.

El año pasado, por primera vez, las compras de la ALADI superaron las de Estados Unidos. Hasta octubre, mientras que el mercado norteamericano absorbió el 17,4 por ciento de las exportaciones brasileñas, la ALADI tuvo una participación del 18,4 por ciento.

Las medidas proteccionistas y aplicadas y en estudio en los Estados Unidos y en Europa dificultaron la penetración de las manufacturas brasileñas en estos mercados. Esto deberá acentuar la tendencia a buscar mercados no tradicionales por parte de los exportadores brasileños.

La mayor expansión de las exportaciones brasileñas se produjo en Africa, con un crecimiento del 48 por ciento en 1981.

Mientras tanto, las compras de la Comunidad Económica Europea (CEE) sólo tuvieron un crecimiento del 8,4 por ciento. El principal factor del incremento de las ventas en el Africa fue Nigeria, cuyas importaciones crecieron más del doble.

En contrapartida, Nigeria se convirtió en uno de los principales proveedores de petróleo de Brasil. Parte de este suministro retornó al país africano en forma de gasolina, después de haber sido refinado. Este intercambio explica el gran salto en el comercio bilateral.

La tendencia hacia un creciente comercio con el Tercer Mundo se intensificó durante la década del setenta. Un estudio de la Fundación Centro de Estudios de Comercio Exterior (FUNCEX) muestra este hecho tomando como base las exportaciones brasileñas de productos manufacturados.

El estudio calculó los promedios exportados hacia cada región o país durante las dos mitades de la década pasada, esto es, la media durante 1971/1975 y 1976/1980.

Comparando los dos periodos , el Africa presentó un crecimiento del 650 por ciento, siendo seguido por el Asia y el Medio Oriente con 453 por ciento, Oceanía con 327 por ciento y la ALADI con 272 por ciento.

Por su parte, Estados Unidos , Japón y la CEE presentaron crecimientos por debajo de la media general, que se estableció en 250 por ciento.

La mayor contribución para el gran incremento de las exportaciones brasileñas de productos manufacturados provino de la ALADI, que concluyó la década absorbiendo más del 30 por ciento de los productos industrializados en el Brasil.

Los planes de expansión de las exportaciones alentadas por el gobierno brasileño dependen

(Pasa a la página)

Reagan, planes y realidades luego de un año de gobierno

Por Mario Maurín

(ALA).- La administración de Reagan lleva un año en Washington. Dos mil doscientos burócratas republicanos se han reunido en una sala de fiestas, ante un escenario ocupado por los mayores -no digo los mejores- actores de un "auto gubernamental" que durará tres años más. Los ministros rodeaban la estrella del "show", Ronald Reagan, y se han concedido a sí mismo, en grupo, el Oscar de la Buena Labor (y tal vez de la Renta, aunque personalmente la Sra. Reagan prefiera los vestidos de Adolfo).

Se han felicitado de haber logrado "impresionantes realizaciones": desde el primer año de Franklin Roosevelt, en 1933, ninguna administración -han declarado sus heraldos- ha tenido comienzos tan auspiciosos como ésta.

Lástima que el público no esté de acuerdo. Los sondeos revelan que un 41% de la población no está satisfecho de cómo Reagan hace su oficio. Es una proporción mucho más considerable, al cabo de un año de mandato, que los resultados correspondientes para los presidentes Johnson, Nixon y Carter. "¿Pueden ustedes decir que su situación económica es mejor que hace un año?" preguntó retóricamente Ronald Reagan a finales de su campaña presidencial. "¿Pueden ustedes decir que EE.UU. goza de mayor respeto en el mundo que hace un año?" La mayoría de los electores contestaron que no, y botaron a Carter. Si se les hiciera hoy día la misma

(Pasa a la página

OMS apoyará iniciativa de crear sociedad ecológica internacional

GINEBRA, 6 (EFE).- La Organización Mundial de la Salud (OMS) apoyará la iniciativa mexicana de crear una sociedad ecológica internacional para desarrollar una conciencia pública de los problemas de la contaminación.

El proyecto será estudiado durante una conferencia internacional convocada este mes en México por el Instituto del Cuidado del Medio Ambiente.

La nueva sociedad ecológica internacional tendrá doble sede, en México, D.F. y Ginebra, declararon a "EFE" Ramón Mandri Bellot y Gregorio Lemus Vargas, dirigentes de la Fundación Médica de Comunicación para la Salud, entidad impulsora de la iniciativa.

"Frente a la guerra invisible que está destruyendo a nuestro planeta debemos alertar a la opinión pública y estimular la búsqueda científica de soluciones", argumentaron.

La futura sociedad ecológica internacional contará con un comité técnico, destinado a desarrollar la investigación y otro de comunicación para divulgar las informaciones ecológicas.

Con este motivo, la OMS ha puesto de relieve la estrecha relación establecida actualmente entre la conservación de la salud y la degradación del medio ambiente por la contaminación.

"Nuestros estudios demuestran que, durante los 5 últimos años, más del 50 por ciento de las ciudades importantes han superado los límites soportables de la contaminación", declaró el doctor Gurtis Ozolins, experto de la OMS.

En este sentido, subrayó los graves problemas que conoce México como consecuencia de su rápido desarrollo económico: "La contaminación del agua y del aire es uno de los costes del avance industrial".

Aunque los gobiernos de la mayoría de los países afectados colaboran en el control de la contaminación, el doctor Ozolins declaró a "EFE" que el mayor obstáculo reside en el elevado coste económico de la operación.

"Pero, a largo plazo, resulta más caro y desastroso para la economía de un país la deterioración de la salud de los pueblos que permitir que la contaminación continúe avanzando", argumentó.

El doctor Michl Mercier, otro experto ecológico de la OMS, subrayó el "enorme peligro potencial" para la salud y el equilibrio ecológico general de la contaminación química.

"Tenemos nula o muy poca información de los efectos de más de 60.000 productos que usamos en la vida corriente y a los que se unen más de 1.000 sustancias nuevas todos los años", declaró a "EFE".

También explicó que existe un peligro agudo y espectacular, como la intoxicación por el aceite adulterado español, y otro más insidioso y larvado, con efectos a largo plazo motivado por la ingestión diaria de pequeñas cantidades de elementos nocivos.

Entre las sustancias más peligrosas citó, según la clasificación de una reciente comisión de científicos, el cadmio, el plomo, el mercurio, el dióxido de carbono, el clorofluocarbono, los óxidos de nitrógeno y el dióxido de azufre.

Gobierno polaco advierte que este año habrá mayor escasez de carne

VARSOVIA, 6 (AP).- Las autoridades advirtieron hoy que habrá este año una mayor escasez de carne, harina y papa, en momentos en que los precios aumentan y se reducen las raciones de carne.

Mientras tanto, los funcionarios polacos, irritados por la reacción occidental a la implantación del régimen marcial y la represión contra el sindicato "Solidaridad", aseguraron que boicotearían la conferencia de seguridad europea en Madrid la semana próxima si se convertía en un tribunal para juzgar a las autoridades polacas.

El Viceministro de Relaciones Exteriores Jozef Wiejacz dijo, según una entrevista publicada hoy, que se boicotearía la conferencia si adquiría un "carácter de enfrentamiento e intervención en los asuntos internos de Polonia".

En entrevistas que publica el diario gubernamental "Rzeczpospolita" (República) varios funcionarios dijeron que había suficiente carne como para satisfacer las cuotas de racionamiento establecidas para enero y febrero pero que las perspectivas para marzo "no son tan optimistas". La ración habitual es de 2.5 kilogramos mensuales por habitante pero algunos trabajadores manuales reciben hasta 6 kilos.

Las autoridades procuraron culpar en gran medida por la situación a las sanciones norteamericanas, que implicaron el cese de los envíos de aves y huevos. Por eso tendrán que hallar un sustituto para satisfacer la necesidad de proteínas de los polacos.

Mientras tanto, el diario agrario "Dziennik Ludowy" (Diario del Pueblo) dice en un artículo titulado "escasez de harina" que las importaciones de cereales son aún insuficientes y el gobierno debería comprar en febrero y marzo 700.000 toneladas adicionales.

Reagan,...

(Viene de la página 3)

pregunta, contestarían del mismo modo: no.

En efecto, la situación económica no indica una mejora satisfactoria. La inflación ha disminuido pero el desempleo se va acercando a los 9%. Algunos impuestos han sido reducidos, pero otros han sido aumentados. Los servicios sociales han sido cortados en varios programas. Los que ganan poco son los que más afectados quedan por dichas medidas y por la coyuntura general. Los negros, en particular, tienen la impresión de que la administración no comprende su situación y se despreocupa de ella. La reciente decisión de la Casa Blanca de devolver ventajas fiscales a dos instituciones de enseñanza privada que practican la discriminación, inmediatamente denunciada como una peligrosa señal de regreso a las actitudes reaccionarias de antaño y provocó tanta agitación que la Casa Blanca tuvo que hacer públicamente marcha atrás y explicar torpemente que su intención había sido mal interpretada. No importa: el presidente conserva el Oscar de la Buena Fe y el Premio especial de la Sonrisa.

En política extranjera, no ha habido grandes éxitos, ni grandes desgracias tampoco. El antisovietismo doctrinario de la administración le deja solamente la flexibilidad necesaria para apoyar, aquí y allá, regímenes dudosos. Ha logrado irritar simultáneamente a los Sauditas y a los Israelís, a China comunista y a Taiwán. La crisis polaca ha puesto de relieve las divisiones que existen entre EE.UU. y sus aliados europeos, y la impotencia de unos y otros ante la preponderancia soviética en Centro Europa. Washington ha suspendido los envíos de comida a Polonia, pero mantiene la venta de trigo a la URSS. Desde la acertada propuesta hecha por Reagan a los soviéticos hace unos meses la llamada "opción cero" relativa a los misiles nucleares de ambos poderes en Europa no ha habido nuevas iniciativas políticas. Los ministros viajan mucho, y consiguen poco.

No es extraño, pues, que durante las últimas semanas, los noticieros se hayan preocupado sobre todo de la oleada de frío brutal que ha sumergido el país, o de alguna que otra catástrofe local. Primero, los autos paralizados en las carreteras, el avión que se ha caído en las aguas heladas del Potomac al despegar de Washington, la escuela de Oklahoma reventada por una explosión, el accidente de mina en Kentucky; y solamente después, la conferencia presidencial. ¿No queda, en aquel armario, una copa para el Mejor Actor Auxiliar? Así pasaban las cosas, en los tiempos paradisíacos de Hollywood. (ALA).

México y sus...

(Viene de la página 3)

tencial energético y la independencia del país".

Los proyectos presentados por las siete empresas se refieren solamente al suministro de sistemas y la construcción de los edificios nucleares. Sin embargo, de hecho, la instalación de las plantas implica una actividad mucho más amplia. Por esta razón, el gobierno solicitó de las empresas una información suplementaria sobre los compromisos que estén dispuestos a formalizar para apoyar globalmente el programa energético mexicano.

La importancia de la decisión que está a punto de tomar el gobierno mexicano acerca del tipo de tecnología que utilizará en estas plantas nucleares, se pone de relieve si se tiene en cuenta que México espera producir 20 mil megavatios nucleares para el año 2.000.

COLEGIO EVANGELICO METODISTA

INSTITUTO AMERICANO

"LOS PINOS"

La Dirección General del Establecimiento, comunica a los Padres de Familia que las inscripciones correspondientes a la presente gestión, se llevarán a cabo de acuerdo al siguiente rol:

Día lunes	8-II-82
Letra "A"	
Día martes	9-II-82
Letra "B"	
Día miércoles	10-II-82
Letra "C"	
Día jueves	11-II-82
Letras "D-E-F"	
Día viernes	12-II-82
Letras "G-H"	
Día lunes	15-II-82
Letras "I-J-K-L-LL"	
Día martes	16-II-82
Letras "M"	
Día miércoles	17-II-82
Letras "N-O-P"	
Día jueves	18-II-82
Letras "Q-R"	
Día viernes	19-II-82
Letra "S"	
Día lunes	22-II-82
Letras "T-U-V-W-X-Y-Z"	

Las inscripciones se efectuarán en sus respectivos turnos

Mañanas: de Hrs. 08:00 a 12:00

Tardes: de Hrs. 14:00 a 17:00

NOTA.- Los alumnos que no hubiesen legalizado su situación, serán atendidos el día martes 23-II-82.

LA DIRECCION

POR THE ASSOCIATED PRESS

Hoy es domingo, 7 de febrero, el 38.avo día de 1982. Faltan 327 días para que fenezca el año.

EN UN DIA COMO HOY

1518.- El Emperador Carlos V jura respetar las leyes de Castilla.

1596.- Muere en la bahía de Portobelo el pirata inglés Francis Drake.

1602.- El pirata inglés William Parker captura la ciudad de San Felipe de Portobelo, Panamá.

1807.- Batalla de Eylau, Prusia, en la que los franceses de Napoleón vencen a rusos y prusianos.

1826.- El Congreso argentino nombra presidente de la república a Bernardino Rivadavia.

Hoy en la historia

CHARLES DICKENS

1836.- Los bolivianos derrotan en Socabaya a las fuerzas del dictador del Perú, general Salaverry, que cayó prisionero.

1866.- En las aguas de Abtao, las fragatas españolas "Villa Madrid" y "Blanca" derrotan a la flota peruana.

1962.- Explosión en mina de carbón en el Sarre, Alemania Occidental, en la que mueren 298 mineros.

1969.- Aviones nigerianos bombardean un mercado en la provincia secesionista de Biafra matando a más de 200 personas.

ONOMASTICO DE HOY

Charles Dickens, novelista inglés, 1812-1870.

PENSAMIENTO DEL DIA

Al que no quiere caldo se le dan tres tazas --Refrán popular español.

Operación antiterrorista en Italia

ROMA, 6 (EFE).- La operación antiterrorista desencadenada por el Estado italiano con motivo del secuestro del general James Dozier continúa hoy en numerosos puntos de Italia.

En sólo nueve días han sido detenidos más de un centenar de activistas de "Brigadas Rojas" y otras organizaciones armadas, además del descubrimiento de una treintena de pisos de apoyo y varios arsenales.

En Umbría la policía localizó la noche del viernes un depósito de armas en el domicilio de un joven de 21 años, Silvano Favi.

En Verona y Venezia, zona que fue escenario del secuestro y liberación del militar norteamericano se está desarticulando otra columna armada de las Brigadas Rojas.

Se cuentan al menos 17 detenidos que han permitido aclarar tres asesinatos políticos recientes, entre ellos el del ingeniero de la petroquímica cercana Giuseppe Taliercio del que se conoce ya el apartamento en que fue escondido en la localidad de Tarcento.

En Roma se cuenta en las últimas horas 9 detenciones en la operación que permitió la detención de un dirigente sindical, Luigi Scricciolo, encargado de relaciones internacionales del sindicato socialista "UIL".

La primera impresión de la policía es que el sindicalista tenía una relación "externa" con las Brigadas Rojas no de acción directa.

El propio secretario del sindicato, Giorgio Benvenuto, se vio obligado a declarar ante la policía en la tarde de ayer para aclarar los contactos exteriores que tenía asignados el dirigente detenido.

AVISOS ECONOMICOS de PRESENCIA

MOTIVO DE VIAJE VENDO

CASA GRANDE MIRAFLORES O ANTICRETICO, APTA PARA CLINICA, COLEGIO, RESTAURANTE, AUTOS NUEVOS, USADOS Y OTROS. TEL. 343575.

INSCRIPCIONES AÑO 1982

"COLEGIO LA SALLE"

Lunes	8	Primeros Básicos
Martes	9	Primeros Intermedios
		Primeros Medios
Miércoles	10	Segundos Básicos
Jueves	11	Segundos Intermedios
		Segundos Medios
Viernes	12	Terceros Básicos
Sábado	13	Terceros Intermedios
		Terceros Medios
Lunes	15	Cuartos medios
Martes	16	Quintos Básicos

La Paz, febrero de 1982

Las exportaciones brasileñas...

(Viene de la página 3)

del incremento de las ventas en el Tercer Mundo.

Otros mercados alternativos como por ejemplo Europa Oriental, también son objeto de atención, pero las ventas crecen ahí más lentamente, dependen de largas negociaciones y no presentan grandes perspectivas para la industria brasileña.

El sector industrial que enfrenta una gran recesión y esta operando con un alto índice de capacidad ociosa, tiene en el mercado externo una solución parcial para sus dificultades. Y es justamente en el Tercer Mundo donde ha encontrado el campo más fértil.

En 1981, por ejemplo, la industria automotriz aumentó sus exportaciones en 35,5 por ciento. Los equipos de transporte se convirtieron en el segundo rubro de las exportaciones brasileñas, detrás de la soya y superando al café, tradicionalmente la principal fuente de ingresos externos del país.

La exportación de servicios y tecnología, hacia el Tercer Mundo también se ha intensificado. Grandes empresas constructoras brasileñas operan actualmente en varios países de América Latina, África y Medio Oriente. El ejemplo más importante lo constituye el grupo Mendes Junior, que construye vías férreas y carreteras en Irak y en Africa.

Irak, como el caso de Nigeria, es uno de los países con los que el comercio brasileño presenta incrementos excepcionales.

Según estimaciones del ministerio de hacienda, Irak se podría convertir este año en el cuarto mayor consumidor de productos brasileños. Esta previsión se basa en contratos de exportaciones ya concertados durante los frecuentes intercambios de ministros.

Se trata de la posibilidad de intensificar el resto de lo que se d sur-sur. La fia, acon centivando reiterado la país y los desarrollo sus relacio estuvieron clusivamen norte.

INSTITUTO INTEGRAL DE EDUCACION "PRINCIPE (MIXTO)

INSTITUTO PRINCIPE DE PAZ

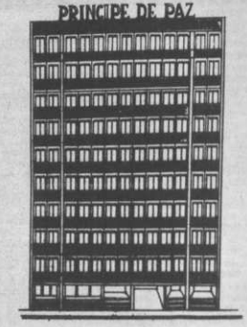

INSCRIPCIONES ESCOLARES 1982

EN SU LOCAL ANTIGUO, JUAN DE LA RIVA 15

BASICO.- MAÑANAS Y TARDES: 1° a 5° grados.- Fu nuevo edificio (Bloque 2), especialmente construido para 5° grados se enseñará: Ortografía, Caligrafía, Redacción Inglés intensivos, con derecho a Diploma de Capa vocacional.

INTERMEDIO.- MAÑANAS Y TARDES: 1°, 2°, 3° desarrollo y Diploma de Capacitación Vocacional.

MEDIO.- MAÑANAS, TARDES Y VESPERTINO: grados.- Bachillerato en Humanidades.

SECRETARIADO COMERCIAL BILINGUE.- MAÑAN Y VESPERTINO.- Vencido 2° Medio, con máquinas IBM.

CONTADORES.- MAÑANAS, TARDES Y VESPERTI 2° Medio.

CONTADORES GENERALES.- TARDES Y VESPER Bachilleres y Secretarias Comerciales Bilingues egresadas

IMPORTANTE.- En marzo próximo, el Instituto la clases en su moderno complejo de edificios de calle Buens

SOLICITADA

LOS TRABAJADORES CAMPESINOS DE PACAJES FRENTE A LA CRISIS ECON

(Resoluciones del Segundo Ampliado)

Frente a la crítica situación económica por la que los Trabajadores Campesinos de la provincia Pacajes atravesamos, en la actualidad afecta gravemente a la economía de los trabajadores del campo, podemos señalar como ejemplo: Antes de los correctivos económicos un quintal de azúcar era adquirido con el precio de dos a tres corderos y ahora tendrán que adquirir con el doble costo. Por otro lado, los productos manufacturados de consumo campesino suben descontroladamente y los productos de los trabajadores agrarios se desvalorizan de acuerdo a la oferta y demanda sin ninguna garantía.

La provincia Pacajes, no sólo es proveedora de los productos agrarios, sino también es proveedora de materia prima para la construcción como ser: estuco, cal, piedra y yacimientos mineralógicos. La electrificación rural del tramo de Viacha Corocoro y sus adyacentes, es imprescindible para el progreso de la provinvia y la mejor explotación de los recursos naturales; sin embargo, las autoridades ante este pedido dan poca importancia, sin tomar en cuenta, que es una necesidad vital de toda la vida civilizada.

Los llamados coordinadores, relacionadores oficialistas, en lugar de velar por los intereses de la provincia, sólo se ocupan en dar apoyos incondicionales y declaratoria de Líderes del Campesinado distrazando con el traje típico del campesino a los gobiernos de turno, ignorando las necesidades imperiosas de la provincia.

ANTE ESTA SITUACION, LOS TRABAJADORES AGRARIOS DE LA PROVINCIA PACAJES, REUNIDOS EN EL MAGNO AMPLIADO RESUELVEN:

PRIMERO. Rechazar las medidas que van en contra de la familia campesina y popular y solidarizarse con el pronunciado en fecha 5 de febrero del presente año federación Sindical Unica de Trabajadores de Bolivia (C.S.U.T.C.B.) acatando las posiciones.

SEGUNDO. Pedir al Supremo Gobierno Nación, que se dé curso al trámite de ser para la provincia Pacajes, que viene gestionando actualidad a través de la (COBEE) de la Viacha a Corocoro y sus adyacentes.

TERCERO. Rechazamos el llamado militar Campesino" y a sus dirigentes, para truimos a las organizaciones de base a mantener contacto permanente, con los hermanos maestros rurales y otros sectores de la mediante el Comité de Defensa Sindical y

CUARTO. Protestar enérgicamente la ción del gobierno en la organización de Base del Magisterio Rural Paceño y el gobierno la amnistía general e irrestricta para perseguidos por causas político sindicales.

Es dado en la ciudad de Corocoro, a los del mes de enero de mil novecientos ochenta años.

"POR LA SAGRADA MEMORIA DE KATARI"

Lorenzo Herrera Paco C.I. N°. 2370111 (LP)

Teodoro R C.I. N°.

Marcial Mamani Telado C.I. N°. 2040223 (LP)

Víctima de una madre inestable ha desarrollado 16 personalidades

SYBIL

(Premio "Peabody" y dos "Emmys")

- Joanne Woodward
- Sally Field
- Brad Davis

Martes 9
Miércoles 10
Jueves 11
Viernes 12

Por TVB Hrs. 22.00

Una presentación exclusiva del:

B.B.A.

BANCO BOLIVIANO AMERICANO

El Banco

amento sofisticado para El Salvador

NGTON, 6 (EFE).- era vez, los Estados a enviar a El Salvador aviones de ataque modelo "A-37" aviones de transporte de tropas y aviones de observación, informaron fuentes del Pentágono.

Todas esas nuevas armas, las más modernas y sofisticadas jamás enviada por los Estados Unidos a Centroamérica, forman parte de la nueva ayuda militar acordada por el Presidente Ronald Reagan y anunciada esta semana.

El Presidente Reagan, informó al congreso que va a destinar 55 millones de dólares del "fondo de emergencia" a su disposición para compensar a la junta de Napoleón Duarte de las pérdidas sufridas en el ataque a la base aérea de Ilopango.

Los cazas "A-37" son unos pequeños "jets" subsónicos que pueden arrojar bombas, pero que normalmente se usan para el apoyo a las tropas de tierra. El gobierno norteamericano va a enviar también a El Salvador aviones de observación "O-2" helicópteros, "UH-1" y aviones de transporte "Hércules C -123".

Fuentes oficiales confirmaron que por lo menos un helicóptero "UH-1" norteamericano ha llegado ya a San Salvador, procedente de una base de Corpus Christi (Texas), e indicaron que la partida de otros cinco ha sido acelerada al máximo posible.

e instalado banco de moplasma en México

CIUDAD LERDO (MEXICO), 6 (EFE).- Un co de germoplasma de plantas del desierto, rimero en su género que se instala en México nsiblemente en Latinoamérica, fue puesto en ación aquí por el gobierno del Presidente López Portillo.

El subsecretario forestal y de la fauna, Arto Villa Salas, señaló que ello se llevó a cabo el propósito de mejorar la calidad y enriquecer las poblaciones de numerosas especies etales de las zonas áricas y semi - áridas del

También dio a conocer que en México existe potencial de 90 millones de hectáreas de as consideradas áridas y semi - áridas, en que la actividad forestal "puede contribuir de ma importante a mejorar el nivel de vida de campesinos".

TECNICO EN REPARACION

URSOS DE ENTRENAMIENTO EN TECNICAS ACTUALIZADAS

- ELECTRICIDAD Y ELECTRONICA DEL AUTOMOVIL
- EMBOBINADO DE MOTORES ELECTRICOS
- INSTALACIONES ELECTRICAS
- RADIO Y T.V. (semiconductores especiales)
- MANTENIMIENTO Y REPARACION DE BATERIAS

- EMPEZAMOS ESTA SEMANA -

PIDA MAS INFORMES EN CALLE MEXICO 1485 TELF. 37 10 33 CASILLA 20689 LA PAZ

CETA

CORPORACION COMERCIAL BOLIVIANA "COBANA" S.A.

ALMACENERO

Empresa Comercial requiere contratar una persona con conocimientos en almacen de Repuestos de Automotores preferentemente. Los interesados deberán hacer llegar sus solicitudes y pretensión de sueldo a la casilla Nº 20108, hasta el dia martes 9 del presente mes.

La Paz, febrero de 1982

FUNERAL.-San Salvador (AP). Familiares y allegados de un guerrillero muerto en combate, velan sus restos en medio de la consternación de todos. La violencia en El Salvador ha cobrado muchas víctimas (Radiofoto AP).

Lucha contra el hampa en Perú

LIMA, 6 (EFE).- La policía de Perú ha desatado una gran cacería humana en Lima contra elementos del hampa y en especial los asaltantes de residencias.

El incremento de la delincuencia en el país, a una escala desconocida aquí hasta ahora, es motivo hoy de la preocupación de la prensa que exige al gobierno actúe con eficacia y sin contemplaciones para terminar con el grave problema .

Algunos de esos medios indican que no teniendo la policía la dotación suficiente para enfrentarse con eficacia al crimen, debe echarse mano del Ejército, aunque el gobierno ha señalado ya que eso no es necesario.

Según se informa, dos mil guardias civiles y 800 policías están encargados exclusivamente de buscar a la "banda de las residencias", que en pocos asaltos ha obtenido ya un botín de 1.500 millones de soles (2.700.000 dólares).

La policía realiza a diario unas 250 detenciones de elementos considerados sospechosos o ya conocidos del hampa local. Pero el objetivo principal es encontrar a Federico Perochena, Alias "Loco Perochena", jefe de la "banda de las residencias" y sus ayudantes, que están armados de metralleta y revólveres.

El diario "El Observador" dice hoy editorialmente que los asaltos y la agresividad creciente de la delincuencia, "está generando una sensación de zozobra, inseguridad y temor, que de incrementarse, amenazará los cimientos mismos de una sociedad civilizada".

Guerrilla salvadoreña intensificó sus acciones la semana anterior

SAN SALVADOR, 6 (EFE).- La guerrilla izquierdista salvadoreña intensificó durante el transcurso de esta semana sus acciones en distintos puntos del país, cuando faltan alrededor de cincuenta días para que se realicen los comicios para una asamblea constituyente, el 28 de marzo próximo.

El viernes, once autobuses del transporte colectivo comercial fueron incendiados en la carretera panamericana y otras del oriente salvadoreño, además de que doce vehículos han sido quemados en distintos puntos de San Salvador.

En Tonacatepeque, 16 kilómetros al noroeste de la capital, numerosos izquierdistas hicieron una incursión en la ciudad, sucediéndose intensos tiroteos con miembros del Ejército salvadoreño y patrulleros de la defensa civil.

A raiz de los choques armados, hasta el momento se ha informado sobre la muerte del comandante local, Carlos Antonio Galdamez, y de dos patrulleros, además de un número no determinado de heridos de la población civil.

La fuerza armada ha decretado en Tonacatepeque el toque de queda o ley marcial, desde las siete de la noche a las cinco de la mañana, "para evitar nuevos ataques extremistas a la población".

A principios de esta semana fueron atacados los puestos de seguridad de Usulutan y San Miguel, produciéndose intensos tiroteos en distintos puntos de las ciudades.

En Usulutan, según informes militares, murieron numerosos guerrilleros, dos cabos del ejército y siete soldados y tres civiles, resultaron heridos.

Además, los izquierdistas atacaron a la vigilancia de las bodegas del Instituto Regulador de Abastecimientos (IRA), que se encarga de la distribución de granos básicos para el mercado interno salvadoreño.

Según informes militares, en el ataque a Usulutan participaron elementos de acento extranjero, al parecer nicaragüenses.

En San Miguel, fueron atacados la mayoría de los puestos militares, sin que por parte de la fuerza armada hubiesen bajas y por parte de los extremistas un número no determinado, dijeron fuentes militares.

El Comité de Prensa de la Fuerza Armada (COPREFA) informó esta semana que la población de San Antonio de la Cruz, en las fronteras con Honduras y hidroeléctrica "5 de Noviembre", en la provincia de Chalatenango, grupos izquierdistas ocuparon por once horas el lugar.

Maniobras militares ante elecciones en Colombia

BOGOTA, 6 (EFE).- Varios contingentes del ejército de Colombia llevaron a cabo hoy una intempestiva "toma" de Bogotá, en un simulacro militar para garantizar la seguridad de la población durante las elecciones del próximo 14 de marzo.

Las maniobras se cumplieron bajo el mando del comandante de la brigada de institutos militares, general Hernando Díaz Sanmiguel, con el propósito de instruir a las tropas sobre el procedimiento para prevenir disturbios.

Un portavoz del Ejército informó que los movimientos, desplazamientos y tomas de posiciones por parte de las tropas deben ser ejecutadas con toda precisión y de manera rápida, para poder conseguir los fines propuestos o sea los de poder intervenir oportuna y eficazmente en cualquier emergencia.

En el simulacro de las últimas horas pelotones de soldados fueron colocados en sitios estratégicos de la ciudad, en donde los mandos militares consideran que pueden presentarse desórdenes o convertirse en blanco de atentados.

El 14 de marzo se llevarán a cabo en el país los comicios para corporaciones públicas y en mayo siguiente las elecciones presidenciales.

López Portillo

"Riqueza petrolera no benefició sólo a la clase alta mexicana"

GUADALAJARA, MEXICO, 6 (AP).- El Presidente José López Portillo rechazó enérgicamente críticas de que el crecimiento económico mexicano propiciado por la riqueza petrolera benefició solamente a la clase alta.

El mandatario formuló sus declaraciones ayer durante una reunión de altos funcionarios con motivo del Día de la Constitución.

"Redistribuir el ingreso no es salir a la calle con una bolsa de dinero y repartirla al pueblo...redistribuir el ingreso es cumplir con los propósitos programados en los sectores de desarrollo social".

López Portillo, que completará este año su período de mando de seis años, dijo que su gobierno ha efectuado progresos en las áreas de educación, salud, comunicaciones y nutrición.

Agregó que los dos principales objetivos de su gobierno -el abastecimiento de alimentos y la energía- han sido cumplidos.

"Hemos tenido la fortuna de tener buenas cosechas en 80 y 81. Hay reservas alimenticias para una población como nunca. Podemos estar tranquilos, porque graneros y almacenes, insuficientes por cierto, están llenos y aún desbordan. Ese es uno de los problemas de nuestro éxito".

Dijo que México tiene por primera vez en su historia moderna cuatro años consecutivos de crecimiento económico.

"Y quiero afirmar también, con toda responsabilidad, que este crecimiento económico no ha sido, ni a costa del desarrollo social ni en beneficio exclusivo de las clases poderosas".

"Voces críticas e injustas, que penetran por reiterativas que se difunden en los medios de comunicación que hemos abierto para ese propósito, reiteran hasta el cansancio y la fijación que el crecimiento económico que hemos tenido la satisfacción de propiciar, ha sido sin desarrollo social. Lo niego enfática y responsablemente, mexicanos", agregó.

El mandatario recordó a su audiencia que hasta hace pocos años México importaba petróleo, mientras ahora es una de las naciones con más cuantiosas reservas.

"Gracias al estímulo y la confianza que nos dio estamos donde estamos. No con todos los problemas resueltos pero sí con un crecimiento económico sin precedentes, con una posibilidad y una potencialidad abierta a nuestra capacidad de planeación y de trabajo".

López Portillo observó que la inflación de dos dígitos que se ha abatido sobre la nación es al menos una inflación con crecimiento y no una inflación con recesión.

Obreros argentinos protestarán contra los salarios de hambre

BUENOS AIRES, 6 (EFE).- La Confederación General del Trabajo lanzó un plan de movilización "pacífico" que se realizará en conjunto con otros sectores sociales y que culminará con una concentración popular en fecha y lugar no determinados.

El secretario general de la "CGT", Saúl Ubaldini, dijo ayer: "La lucha contra la desocupación, los salarios de hambre y la entrega del patrimonio nacional", son los motores de la movilización.

El plan fue dispuesto durante una reunión de los dirigentes nacionales de la "CGT" con los delegados provinciales, después de una semana de consultas con el Partido Justicialista (peronista) y las "82 organizaciones", brazo gremial de aquella fracción política mayoritaria.

Ubaldini anunció además próximas reuniones con profesionales, estudiantes, representantes de la Iglesia Católica y de los partidos políticos.

Dijo que la movilización tiene "un organigrama de trabajo que se va a ir realizando hasta desembocar en la concentración".

Por su parte la intersectorial "CNT-20" otro grupo de sindicatos, se declaró en sesión permanente y declaró que en el próximo plenario fijará su posición "ante la política de congelamiento salarial, la abundancia de privatización de empresas del Estado, la no actualización de ingresos del sector pasivo y la desnaturalización de las obras sociales sindicales".

México reducirá sus importaciones

GUADALAJARA, MEXICO 6, (AP).- México reducirá drásticamente sus importaciones debido a un creciente déficit ocasionado por bajas en los precios del petróleo y otras exportaciones básicas en los mercados mundiales y el más alto precio de los bienes importados, dijo hoy el Secretario de Comercio, Jorge de la Vega Domínguez.

Hablando ante una reunión del día de la constitución de gobernadores mexicanos, y altos funcionarios gubernamentales, De la Vega dijo: "La importación de bienes suntuarios, de mercancías que se fabrican en el país en cantidad suficiente y productos cuya importación puede diferirse", serán reducidas drásticamente".

No entró en detalles, pero sus anuncios dijeron que el departamento de comercio dará a conocer el lunes "los reglamentos pertinentes".

Los precios de exportaciones básicas mexicanas tales como el petróleo, la plata, el café y el algodón han bajado en el último año mientras que el precio de los bienes de capital, maquinaria y herramientas que México importa para su desarrollo industrial han estado aumentando, causando un enorme déficit en la deuda externa.

Se pronostica que el déficit alcanzará unos 16.000 millones de dólares en 1982, de 11.000 millones en 1981.

Cerveceria Taquiña santa cruz

un carnaval inolvidable en SANTA CRUZ !!

9,20,21 y 22 febrero:

QUETE OMOCIONAL los tajibos HOTEL

cluye:

IRONACION ★CORSO de CARNAVAL ★NOCHES de MASCARITAS

★CORSO INFANTIL ★ALEGRIA, COLORIDO y DIVERSION

ABITACION ★DESAYUNO BUFFET ★ CLUB ★PISCINA, SOL

y reservaciones:

PAZ: Los Tajibos hotel telf. 372121-22

CBBA: Carcaje tours telf. 27815

CRUZ: Los Tajibos hotel telf. 30022

A SANTA CRUZ TODO EL AÑO CON LOS PLANES QUE OFRECE «LOS TAJIBOS» HOTEL

UNIVERSIDAD CATOLICA BOLIVIANA

NOMINA DE POSTULANTES APROBADOS

2º. TURNO EXAMEN DE INGRESO

ADMINISTRACION DE EMPRESAS

NOMBRE	Nº CARNET
Huang Yio Marina Yin	2523242
Ibañez Hernandez Gastón Mauricio	2232256
Moncada Osorio Victor Daniel	2378355
López Guzmán Magda Cecilia	370567
Montaño Monteagre Walsin	2139433
Marquez Vargas Flavio Francisco	1319952
Quintela Nuñez del Prado Carlos	2600951
Carvajal Cantuta Germán	2478658
Zabala Abuday Iván	2610189
Quispe Pari Ernesto	2303375
Vega Zambrana Consuelo	2391095
Sologuren Campos Sergio	2523743
Gonzales Morales David	247818
Serrano Delgado Luis Antonio	2329291
Sejas Galvez Germán	2058220
Ayllón Silvetti Jorge Luis	2046444
Medinaceli Flores César Augusto	2367818
Koeninsfest Sarabia Patricia	2284742
Velasco Eulert Gustavo Adolfo	2377000
Torrico Galindo Alvaro Mauricio	2333855
Salazar Jimenez Victor Hugo	2523906
Franco Michel Luis Alberto	2268184
Villavicencio Rodriguez Kathia	2474321
Riera Claure Ramiro Abdón	2603203
Tarifa Fernández Franz Alberto	2213283
Gonzales Delgado Roberto Jorge	2442606
Ticona Cortez Cristina	2140433
Calixto Rosangela	1126051
Sánchez Velasco Guillermo William	2289866
Camacho Encinas Juan Carlos	2643629
Paz Birbuet Pablo Emilio	2372894
Aracena Cejas Carlos Fernando	488293
Rocha Gómez Luis	2319015
Gallegullos Solis Erick	2216003
Prada Estevez Harold Alvaro	394249
Escobar Morillas Cristobal T.	2636061
Quiroga Vega Reina Karina	2368117
Torrico Galindo Silvia Carola	2335856
Drakic Mendoza Hugo	

ECONOMIA

Arce Montes de Oca José Antonio	122978
Jimenez Tapia Guillermo Adolfo	2048940
Fernández Estrada Guillermo	177877
Rollano Prado Ramiro Rodolfo	2289341
Zubieta Arze Amparo Rita	2622577
Soria López Victor Hugo	2231868
Zambrana Cuellar Mauricio Fernando	484475
Soruco Zegada Rosendo N.	2545006
Baudoin Hayakana Elizabeth	2057354
Zapata Custicanqui Marco Eugenio	2050006
Zamora Llanos Maria Elena	1899449
Vera Garcia Maria del Carmen	2378672
Espinoza Sánchez Juan Florencio	303575
Zeballos Llanos Marcelo	2440299
Zoghi Nogales Edmundo Humberto	2537852
Mariaca Tellería Jorge Max	320806
Rada Cuentas John William	2684821
Camacho Soria Grover Pablo	2879223
Zegarra Urrejola Milko Gastón	2290413
Romecin Romero Humberto Iván	2015112
Visscarra Camacho Juan Carlos	2537740
Riveros Murillo Miriam	2396332
Méndez Lara Rosario	2628020
Durán Pamo María Tatiana	
Montesinos Birbuet Marco Antonio	2521315
Borda Rocha Rosa Ana	2860570
Fernandez Valeriano Jorge	2665403
García Ruelas Tito César	2440592
Aquiza Fernandez Wilfredo	2637219
Salmón Miranda Juan Carlos	2336679
Chura Sucojayo Hernando	2271225
Ressini Ordoñez Javier G.	345256
Huañapaco Mamani Dulfredo	2453522
Villarreal Arevalo Jorge R.	1306605
Villarpando Portanda José Hugo	2284835
Espinoza Sánchez Freddy W.	2395362
Cuellar Maire Sadi Jorge	1823318
Luján Tapia Edith M.	2613488
Condarco Carpio Rolando Zenón	2497789
Rojas Zeballos Jaqueline	2354871
Moya Quiroga Riseño Victor Rolando	2068930
Portugal Machaca Sergio	2377281
Viscarra Artemendi Oscar E.	2450848
Callisaya Morales Raul F.	2537254
Oliver Escobar Froilán Ramón	2636254
Oliver Escobar César Renato	2636277
Tarqui Valeriano Evaristo	2446160
Aguilar Quinaga Freddy B.	2607525
Bastos Villarruel Gloria	2017515
Espinoza Sánchez Gladys Rita	303717
Cosio Cortez Juan Ramiro	
Galvez Herrera Moisés R.	2295565
Diaz Romero Benavides René E.	2465967
Paiva Tellería René Andrés	395348
Flores Santos Irma Antonieta	2686501
Morales Jimenez José Marcelo	2616790
Pabón Tapia Jenny M	2602657
Ostermann Stumpf Cristal Susan Rita	462755
Arévalo Rasnatovic Naira L.	985979
Hidalgo Claros Nestor Enrique	2233731
Oporto Salinas Johnny Fernando	2530758
Angulo Martinez Nancy Rosario	1301645
Vargas Villazón Oscar Bruno	2051195

CIENCIAS DE LA COMUNICACION SOCIAL

Vargas Torrelio Hernando Julio	2522246
Gonzales Salas Elsie Roxana	2068086
Pinto Polo Sonia M	2634548
Rivero Cano Patricia G.	2286179
Figueroa Jimenez Patricia	2355081
Calle Parena Irma Rosa	2533227
Jurado Albarracin Miguel Angel	2068906
Gutierrez Gutierrez Miriam	2619284
Ayllón Ferrufino Ivonne Rosario	2635288
Pérez Borges Jorge	2056712
Valda Tapia Raúl Jorge	463175
Weise Antelo Erika	1999226
Navarrete Medina José Luis	1710221
Rivera Cortez Carolina Elena	2570019
Espinoza Osorio Mario	432688
Huanca Santos Edilberto	2457132
Flores Raul Fernando	2616754
Baiderrama Román Rolando	2900374
Campos Ello Elizabeth del Pilar	486563
Cabrera Bayer Frida María	2326007
Ormachea Pacheco María Danielle	466803
Valdivia Vargas María	2709984
Delgado Andrade Melvy Valeria	2465435
Quintela Contreras Jaqueline	2686229
Bacarreza Molina Erika	2264509
Calero Cueto Sergio V.	2394262
Unsueta Echeverría Marcel Gonzalo	2309904
Grissi Reyes Ortiz Ana María	2226026
Castro Murillo Ivonne R	2058993
Oroza Werner Erika H	3169033
Monfrini Neira Eduardo Luis	2617651
Escobar Aguilar Anacleto	2550569
Gutierrez Flores María Cecilia	1598103
Bojanic Dietrich María Lourdes	335143
Barbery Landivar Elsa	3167519
Tellería Bocangel Johnny R	2524866
Fernández López Mario Carlos	2544622
Berrios Peralta Abdón José	2327201
Otero Valda Patricia Estela	2016661
Suxo Paredes William Alfredo	2525310
Clavel Monje María Rosa	2626163
Casas Ticona Freddy Hugo	140768
Pozo Cornejo María del Lourdes	2446877
Nava Arce Wilma Zulema	2315978
De la Torre Rodriguez Patricia	2877309
Muñoz Claros Martha	2527049
Terceros Vasquez Heriand Hugo	2333731
Patiño Lima Marcial Antonio	2551094
Villalobos Trigo Carmen Josefina.	902098

La Paz, Febrero 5 de 1982

Dr. LUIS ANTONIO BOZA F.
Rector de la U.C.B.

COOPERATIVA DOCENTE ADMINISTRATIVA DE VIVIENDA DE LA UNIVERSIDAD MAYOR DE "SAN ANDRES"

[CODAVISA]

CITACION URGENTE

Se cita a todos los socios cooperativistas, a la Asamblea General que se efectuará el dia jueves 11 del presente, a horas 18.30, en el Aula Nº 309 de la UMSA, Edificio Antiguo.

A los socios que no recogieron el formulario de la encuesta Socio-Económica, se les insinúa pasar por las oficinas de CODAVISA, Edificio HOY, 5º Piso, Oficina Nº 504.

La Paz, 5 de febrero de 1982

EL DIRECTORIO

MINISTERIO DE ASUNTOS CAMPESINOS Y AGROPECUARIOS

INSTITUTO NACIONAL DE COLONIZACION

REMATE DE VEHICULOS

De conformidad con la Resolución Ministerial Nº. 561/81 y autorización de la Contraloria General de la República, el Instituto Nacional de Colonización, pone en conocimiento del púbico en general, se proceda a venta en subasta pública los vehiculos siguientes:

ITEM	VEHICULO	MARCA	PLACA	BASE
1	Camioneta	Toyota	8-5325	80.000.oo
2	Omnibus	Toyota	8-5394	250.000.oo

El acto tendrá lugar el dia 13 de febrero a Hrs. 15.30 en nuestros almacenes ubicados en Seguencoma (instalaciones - del Min Agricultura)donde los interesados podrán ver los - vehiculos de Hrs. 8.00 a.m. a Hrs. 16.30 p.m. y presentarse como postores previo depósito del 10% del valor base en efectivo, en Sección Caja del INC. (Edificio Francisco Bueno, Indaburo Esq. Junin 4to piso).

La Paz, enero de 1982

Luis Jordán Salinas
DIRECTOR BIENES DEL ESTADO
Contraloria General de la República

My. Ing. José Erazo Patiño
Director Inst. Nal. de Colonización

Dr. Alfredo Villagra Torrico
SUB-CONTRALOR DE LA REPUBLICA

VVR/cas.

Existe escepticismo en Santa Cruz por medidas del gobierno

SANTA CRUZ, 6 (PRESENCIA) - La población de esta capital se mostró escéptica y desconfiada acerca del éxito que puedan tener las medidas económicas dispuestas anoche por el gobierno, según el comentario espontáneo que surgió hoy en diversos niveles de la colectividad, el que también se reflejó en una rápida encuesta.

La ciudad amaneció en calma pero con rostros preocupados al conocerse un poco más el contenido del tantas veces anunciado "paquete" de medidas económicas. El receso de labores dispuesto por el gobierno motivó que las actividades comerciales se desarrollaran dentro del marco mínimo indispensable. Los establecimientos comerciales permanecieron cerrados.

El comentario generalizado en mercados, calles, plazas, cafeterías y otros lugares de reunión era con un fondo de escepticismo sobre el éxito de las medidas dictadas y de franca desconfianza ante un posible agravamiento de la situación económica nacional.

Los argumentos sustentados en la mayoría de los casos se resumían en el hecho de que el gobierno no ha dicho absolutamente nada acerca de los financiamientos que deberían respaldar sus correctivos y de que éstos tienen las mismas características y tendencias que similares de anteriores oportunidades.

Otro ingrediente generalizado en el intercambio de opiniones y en los comentarios referentes a las medidas en vigencia, era el de que la situación de descalabro moral y material en que se encuentra la nación se debe a los gobiernos que usurparon el poder desde 1964, con agudización desde 1971.

ENCUESTA

La encuesta realizada por PRESENCIA abarcó a los sectores relacionados directamente con la productividad, cuyos dirigentes destacaron que expresaban su opinión a título personal.

Marcelo Somerstein, presidente de la Asociación de Empresarios Privados de Santa Cruz, dijo no conocer aún todos los decretos pero que suponía que estaban encuadrados dentro de lo "razonable".

Acerca del nuevo tipo de cambio, manifestó que "era lo menos que se podía esperar, en cuanto a la paridad del peso boliviano con el dólar". Sin embargo, indicó que la devaluación con control de divisas permite el ascenso del mercado paralelo, salvo que el Estado tenga la posibilidad de hacer satisfacciones amplias de requerimientos.

Somerstein se mostró preocupado por el congelamiento o control de precios en ciertos artículos agropecuarios, debido a las consecuencias negativas que ello puede acarrear. En cuanto a la solución salarial, se expresó en sentido de que ello depende cómo influyen las medidas en los diversos sectores de actividad.

El consultado resumió sus puntos de vista así: 1) Que la devaluación con control de divisas no es suficientemente buena o real para mantener un equilibrio. 2) La aplicación de la medida desde pasado mañana puede provocar un caos los días lunes y martes venideros. 3) El congelamiento de precios de ciertos artículos agropecuarios es inadmisible para determinadas regiones del país.

Carmelo Caballero, presidente de la Cámara Agropecuaria del Oriente (CAO), dijo que era tiempo de que el pueblo conozca el contenido de las medidas económicas. Añadió que, en principio, se ha confirmado la sospecha de su sector sobre el control de precios aproductos agrícolas, pero que confiaba en que tanto aquel aspecto como el de la desvalorización monetaria no agraven la situación de las mayorías. Prometió que la entidad que dirige emitirá un documento.

Orlando Bravo Soruco, presidente de la Federación de Cooperativas de Ahorro y Crédito, lamentó que el gobierno no hubiera tomado muy en cuenta la necesidad de estimular el sentido de ahorro en la población, con medidas más favorables.

Añadió que lo más lamentable y duro para los cientos de miles de cooperativistas es el elevado impacto de la devaluación monetaria.

Ante la dificultad de localizar al presidente de la Cámara de Industria y Comercio, varios afiliados a esa institución, que pidieron no ser identificados, resumiernon las medidas económicas como "inconsistentes y peligrosas", porque no cuentan con respaldo material alguno.

Carlos Saavedra Bruno, presidente del Colegio de Economistas de Santa Cruz se pronunció en contra de la decisión de poner control a los precios de los artículos agrícolas de consumo, por considerar que eso es un "peligroso freno al desarrollo de la agricultura".

Alfredo Ribera, secretario general de la agrupación de cambistas que operan en la plaza "24 de Septiembre", se mostró complacido porque el gobierno haya fijado el nuevo tipo de cambio monetario. Afirmó que ello es bueno para tener mayor seguridad en las transacciones. Afirmó que los cambistas se están sujetando al nuevo monto en relación al dólar, al punto de que ellos ofrecen comprar a 43,50 pesos la unidad dólar, para revenderla en 44 pesos.

Reconoció que el día fue sumamente peligroso y no descartó que el juego de la mayor oferta de dólares "pudiera hacer bajar" el precio de esa moneda o que se imponga la opción de mayor demanda y que "suba" el precio.

Jorge Alarcón, dueño de un puesto callejero de revistas, se mostró también preocupado por la situación económica que vive el país y el peligro de que su actividad quede seriamente afectada

Pando recibió con tranquilidad el reordenamiento económico

COBIJA, 6 (PRESENCIA) - Hoy por la mañana, el pueblo conoció las medidas económicas dictadas por el gobierno, el comercio cerró sus puertas como primera reacción y los efectivos de la Guardia Nacional tuvieron que presionar a los comerciantes para que se abrieran sus locales.

Las autoridades recorrieron los centros de consumo en forma permanente; sin embargo, se produjo alguna especulación con los artículos, inclusive aquellos que según decreto han sido congelados.

Por versiones de los matarifes, se sabe que la carne subirá de valor en la misma proporción que la devaluación del dólar. Indicaron que mañana no habrá carne en esta ciudad, hasta que el precio sea regulado de acuerdo con las autoridades.

El prefecto, Tcnl. Néstor Ruiz, indicó que la población ha recibido las noticias con tranquilidad, ya que las medidas se esperaban durante varios días. Muchos artículos habían desaparecido del comercio local, en espera de hacer subir los precios.

Las actividades comerciales en esta localidad, que en gran parte se relacionan con la vecina república del Brasil, habían estado sujetas a las fluctuaciones del cambio de moneda en el mercado paralelo y la aprobación de un precio oficial permite mas bien la normalización.

Beni conoció disposiciones del gobierno al mediodía de ayer

TRINIDAD, 6 (PRESENCIA) - Las determinaciones económicas del gobierno, manifestadas por el Presidente de la República y difundidas por los medios de comunicación, fueron conocidas en la capital del Beni recién al promediar la mañana, razón por la cual las actividades se desarrollaron con normalidad.

Sin embargo, al correr de las horas y por las referencias radiales, la gente comenzó a preguntar los verdaderos alcances de las medidas dentro de un cuadro de incertidumbre y apreciaciones de toda índole.

El abastecimiento de los artículos de primera necesidad, ha sido normal; pero, dentro de las limitaciones que se presentaron en los últimos días. Algunos puestos de venta y del comercio fueron cerrando sus puertas, aduciendo la suspensión de labores dictada por el gobierno. Pero la Comuna y los servicios de seguridad hicieron que éstos reabrieran sus puertas para atender al público consumidor.

Pese a la difusión de las medidas por emisiones radiales, el pueblo sigue con la interpretación de ellas a medias. Empero, las tarifas del transporte no han sido alteradas, pese a que la gasolina ha subido de precio. La dirección de Tránsito sigue controlando la vigencia de las tarifas anteriores a la espera de instrucciones desde La Paz.

En cuanto a la producción y abastecimiento de carne, la autoridad municipal garantiza su abastecimiento y venta en forma normal.

Ambiente de calma en Su[cre] en torno a medidas económ[icas]

SUCRE, 6 (PRESENCIA)-- En ambiente de calma se recibió la noticia sobre las medidas económicas del gobierno, aunque se pudo notar bastante tensión en las últimas horas del viernes y un inusitado movimiento en las casas comerciales. La ciudadanía recibió la noticia a través de los medios de comunicación social, con bastante reserva en unos casos y en otros con alguna desesperanza, pero en la mayoría con calma y tranquilidad, hechos reflejados aun hoy por la mañana en todos los ambientes.

El decreto de cierre de actividades públicas y particulares se cumplió en la ciudad. En cuanto a las medidas económicas, no hubo mayores pronunciamientos que el emitido por la Federación de Campesinos, que respalda plenamente todas las medidas adoptadas por el gobierno.

En un recorrido por el mercado de abasto, se pudo apreciar que artículos de primera necesidad y otros de la canasta familiar, existían en abundancia, incluyendo carne vacuna, pese a la cuarentena en las zonas proveedoras.

Se observó, igualmente, vigilancia oficial en la venta de artículos pero las variantes de precios no fueron profundas, aunque algunos artículos habían subido sutilmente sus precios. Había papa a los precios fijados de 80 pesos la arroba, 70 y 60 según la calidad.

Muchos comentarios no se vertieron aún sobre las medidas económicas. Sin embargo, hay corriente generalizada de que en esta ciudad, paulatinamente, muchas casas comerciales fueron elevando sus precios y ajustandolos al dólar del mercado paralelo, por lo que se considera injusto el que traten de elevar aún más los precios de otros artículos, que no sean precisamente los de primera necesidad.

En la víspera, viernes, los surtidores de gasolina fueron incrementando clientes a medida que avanzaban las horas, pero, sobre las 17 horas, se formaron largas colas de vehículos en... burantes, ... tisfechos, ya... vendido has... horas, y al... rigiendo ha...

Las cas... la tarde, ... bastante de... las 17 hora... clientes ... particularm... de calzados ... otros artíc... de comprado... do debido a ... hasta la hora ... funcionarios ... del Estado, ... haberes.

Muchas ... habían cerra... los anuncios ... económicas ... muchos casa... la clausura ...

Hoy en la... casas com... cerradas, sal... que atendía ... compradores ... para atend... biéndose ve...

Los conocimientos que proporciona este Curso, son tan amplios que el alumno no se ve en ningún momento en la necesidad de consultar otras obras especializadas sobre el tema.

Otros CURSOS

Instalador Electricista
Maestro Electricista
Técnico Electricista
Mecánico de Automóviles
Electricidad del Automóvil
Mecánico Motores Diesel
Técnico en Motores
Delineante Construcción
Maestro Tornero
Delineante General
Maestro Albañil
Técnico en Construcción
Decoración Profesional
Decoración del Hogar

CEAC

CENTRO DE ENSEÑANZA A DISTANCIA

GRATUITAMENTE deseo recibir información del curso

Nombre
Edad — Profesión
Domicilio
Población
Provincia

Depto. G-1F

COOPERATIVA MULTIACTIVA "LA ...
CALLE JUNIN Nº. 362 - CASILLA ...
SANTA CRUZ - BOLIVIA

COLEGIO SAN CALIXTO

AÑO CENTENARIO

1882—1982

COOPERATIVA COMUNIDAD EDUCATIVA "SAN CALIXTO" - CESCAL

ROL DE INSCRIPCIONES

LUNES	8	1º Básico	LUNES	15	2º Intermedio
MARTES	9	2º Básico	MARTES	16	3º Intermedio
MIERCOLES	10	3º Básico	MIERCOLES	17	1º Medio
JUEVES	11	4º y 5º Básico	JUEVES	18	2º y 3º Medio
VIERNES	12	1º Intermedio	VIERNES	19	PROMOCION CENTENARIO

NOTA: Recabar ficha de orden en Informaciones. Presentar libreta del año anterior, papeleta de reserva y certificado de nacimiento (deben dejar fotocopia, si no lo hicieron ya).

En caso de varios hermanos, pueden inscribir el día correspondiente al hermano mayor. Horario de atención: de hrs. 9.00 a 12.00, y de hrs. 14:30 a 18:00.

La Paz, 5 de febrero de 1982

COLEGIO SAN CALIXTO
J.H.S. DIRECCION
LA PAZ - BOLIVIA

EMPRESA COMERCIAL

Requiere para Gerencia Administrativa los servicios de:

1 SECRETARIA EJECUTIVA

Con experiencia en Administración y prácticas de Contabilidad. Escribir a Casilla Nº. 1460, Adjuntando certificados y fotografía.

SOLICITADA

COVIMA ENTREGARA VIVIENDAS AL MAGISTERIO DE "COCHABAMBA"

El Ministerio de Urbanismo y Vivienda, continuando con la política trazada por el Supremo Gobierno de las Fuerzas Armadas de la Nación, tiene a bien anunciar al Magisterio Nacional la entrega oficial de 40 viviendas en la ciudad de Cochabamba (zona La Tamborada) el día sábado 13 de febrero del presente año.

Estas viviendas, construídas a través del esfuerzo conjunto de autoridades y personal técnico -administrativo del Consejo Nacional de Vivienda del Magisterio "COVIMA" constan de tres dormitorios, estar, comedor, cocina y baño, además de estar dotadas con todos los elementos básicos de infraestructura como ser: alcantarillado, agua potable, y energía eléctrica.

Febrero 5, 1982

INVITACION A CURSILLO SOBRE "BILINGÜ[ISMO] Y EDUCACION CAMPESINA"

El Secretariado Nacional de la Comisión Episcopal ... Educación, invita a los maestros y directores rurales del ... básico a participar en el cursillo sobre "Bilingüismo y Educ... Campesina" que se llevará a cabo en el Colegio San Calixto ... ciudad, entre el 15 y 19 de febrero, en horario de 8.30 a ...

Las personas que deseen intervenir en este cursillo ... requerir mayor información en las oficinas del Secretariado ... Potosí Nº 814, 5º piso.

La Paz, febrero de 1982

(sello) Comisión Episcopal de Educación Secretariado ... Bolivia.

Comisión Episcopal de Educac...

COLEGIO PARTICULAR MIXTO

"JOHN F. KENNEDY"

KINDERGARTEN Y BASICO
INTERMEDIO Y MEDIO

INSCRIPCIONES 1982

CALLE INGAVI Nº. 739 (Entre Pichincha y Alto de la Alianza)
MAÑANA: INTERMEDIO, 1º., 2º., 3º., y MEDIO 1º., 2º., 3º., y 4º., grados.
TARDE: KINDERGARTEN Y BASICO 1º. a 5º. grados.
VESPERTINO: INTERMEDIO, 1º. 2º. y 3º. y MEDIO: 1º., 2º., 3º., y 4º., grados.
Tel. 321432

Calle INGAVI 739

INVITACION

La Cooperativa de Servicios Eléctricos "Trinidad" Ltda., (Distribuidora de Energía), invita a los señores interesados a postular al cargo de GERENTE GENERAL de la Institución bajo los siguientes requisitos:

1.- Ser ciudadano boliviano.
2.- Poseer título profesional en cualquiera de las siguientes especialidades:

a) INGENIERO ELECTRICISTA.
b) INGENIERO CIVIL
c) ECONOMISTA
d) ADMINISTRADOR DE EMPRESA

3.- Estar inscrito en el Organismo Profesional al que corresponda.
4.- Poseer experiencia profesional mínima de 3 (tres) años en el manejo de empresas similares o en el campo gerencial.
5.- Presentación de curriculum vitae y documentos que lo acrediten.
6.- Indicar la fecha probable en que pudiera asumir sus funciones y pretenciones de sueldo.

El tiempo mínimo de duración del contrato será de 1 (un) año, pudiendo ser renovado de mutuo acuerdo. Los interesados deberán presentar sus expedientes y curriculum vitae en las oficinas de la Cooperativa de Servicios Eléctricos "Trinidad" Ltda., calle Nicolás Suárez s/nº., casilla de correo Nº 61, teléfono Nº 392; en Trinidad, Beni, hasta el 15 de febrero de 1982.

EL DIRECTORIO

MINISTERIO DE URBANISMO Y VIVIENDA

CONSEJO NACIONAL DE VIVIENDA DEL MAGISTERIO "COVIMA"

INVITACION A PRESENTACION DE PROPUESTAS

Se invita a las Firmas Importadoras de Vehículos a presentar propuestas para la adquisición de una movilidad en beneficio del Consejo Nacional de Vivienda del Magisterio el mismo que deberá reunir los requisitos exigidos tanto para la adquisición como para su funcionamiento, detallando además su capacidad (Jeep doble tracción).

Las propuestas se recibirán hasta el día 15 del presente mes como máximo en las oficinas de esta Institución, ubicadas en la calle México Nº. 1790.

La Paz, febrero 5 de 1982

Arq. Abdon Velásquez O.
Director Ejecutivo
"COVIMA"

(Sello)-- Consejo Nacional de Vivienda del Magisterio - La Paz- Bolivia

PREPARESE PAR[A] GANAR MAS DINE[RO]

Con un curso po[r] correspondenc[ia] HEMPH[ILL] SC[HOOLS]

Autorizado por R.M. No. 395

● TELEVISION A COLOR, RADIO Y ELECTRONICA

● AIRE ACONDICIONADO, REFRIGERACION Y ELECTRICIDAD
● MECANICA AUTOMOTRIZ
● CONTABILIDAD ● INGLES
● MOTORES DIESEL ● TV COLOR
● SOLDADURA ● GUITARRA

NO ESPERE MAS

EMPIECE HOY ENVIANDO ES... Y A VUELTA DE CORREO ... GRATIS CATALOGO AMPLIAM[ENTE] INFORMATIVO

HEMPHILL SCHOOLS
Juan de la Riva, Esq. Loayza
Edif. Alborada Local 1
La Paz, Casilla 20763

Deseo recibir información sobre la especialidad que marco ...

SI USTED RESIDE EN U.S.A. ESCRIBA A HEMPHILL SCHOOLS 1743 SOUTH VERMONT AVE LOS ANGELES CALIF...

MARQUE SOLO UN CURSO
○ TELEVISION A COLOR, Radio y Electrónica
○ AIRE ACONDICIONADO REFRIGERACION-ELECTRICIDAD
○ GUITARRA
○ MECANICA AUTOMOTRIZ
○ MOTORES DIESEL

NOMBRE
DIRECCION
CIUDAD EDO.

INSTITUTO MATEMATICO BOLIVIA

VACACIONES UTILES

ESTUDIANDO: MATEMATICA FISICA QUIMICA INGLES Lenguaje

MEDIOS INT. BASICOS Av. Mcl. Santa Cruz 1295 Esq. Colón tel. 364629

NUEVOS CURSOS: LUNES 8

ncertidumbre y desorientación
n Oruro por medidas económicas

RO, 6 (PRESENCIA).- mbre y desorientación sentimientos que an a la población de ad, luego de conocer medidas económicas por el gobierno. ncetidumbre por las cias que tendrán en el sto hogareño, y ación porque algunos cretos no son los ex- se esperaba como en

NOMICOS DE PRESENCIA

el caso de los salarios para los trabajadores del sector privado.

Mucha gente supone que las medidas, en muchos casos, simplemente oficializan una realidad que ya se vivía desde hace tiempo, como consecuencia del control de divisas y la venta de dólares en el mercado paralelo, a 45 pesos bolivianos, cambio al que ajustaron ya sus transacciones los comerciantes.

Sin embargo, nadie piensa que los precios actuales podrán mantenerse, ni que los artículos congelados conserven su precio por mucho tiempo. Otros aspectos, como las tarifas de transporte, podrían insidir en esas alteraciones.

Esta mañana, en los mercados de la ciudad, hubo afluencia normal de compradores a excepción de la carne que escaseo y que fue objeto de especulación. En cambio,, tubérculos y legumbres hubieron en suficiente cantidad a precios normales y, en algunos casos, con ligero incremento. Varios puestos, particularmente de carne, se mantuvieron cerrados.

El Intendente Municipal y el director de mercados, acompañados de agentes de la Comuna y de la Guardia, recorrieron los centros de abasto, tratando de frenar el alza en la carne y comprobar que los precios en los demás alimentos estuviesen de acuerdo a la lista oficial que aún rige. En esta labor fueron cooperados, activamente, por miembros de la brigada femenina de la policía.

En horas de la mañana, también se registró un ligero desabastecimiento de pan.

El transporte público, igualmente, fue regular, aunque algunos raxistas empezaron a cobrar 8 pesos por carrera.

En cuanto al comercio en general, no pudo apreciarse movimiento, porque estuvieron cerrados los almacenes, obedeciendo, según sus propietarios, a la suspensión de actividades decretada por hoy por el gobierno.

En las calles adyacentes al mercado Fermín López, donde se instalan para la feria sabatina, comercientes que llegan de La Paz y otros que expenden mercadería traída de puertos chilenos y peruanos, legal o ilegalmente, la actividad fue notoriamente disminuida. Muchos lugares estuvieron vacíos. Según los compradores, sin embargo, los precios seguían iguales o con pequeños aumentos.

En general, la población espera que la situación se clarifique en los próximos días, para acomodar sus ingresos al nuevo orden económico. El pensamiento unánime es que este año será particularmente duro, en especial para los trabajadores con ingresos fijos.

La ciudadanía espera que el sacrificio sea compartido por todos y no existan privilegiados. También confía en que las afirmaciones gubernamentales, en sentido de implantar una conducta moral rigurosa, en la función pública, sea cumplida

Preocupación en Tarija por futuro económico del país

TARIJA, 6 (PRESENCIA) - Las medidas económicas, largamente esperadas, han sido recibidas aquí con honda preocupación por la incidencia que tendrán en el costo de la vida.

En general, se nota un ambiente de expectación ante la fijación de los nuevos precios de las mercaderías.

Hoy, casi la totalidad de los establecimientos comerciales se mantuvieron cerrados. En los mercados de la ciudad los precios de algunos alimentos tuvieron algún incremento y se teme que éstos continúen en el transcurso de los próximos días.

Se estima que los incrementos salariales dispuestos en favor de los trabajadores del sector público serán insuficientes para compensar el alza del costo de la vida. En las últimas semanas, hubo aumentos considerables en los precios, pese a los esfuerzos de las autoridades para controlar el agio y la especulación.

Otro factor que preocupa hondamente es la regularización de la venta de dólares, pues la falta de divisas ha impedido que la fábrica de papel, cuyo montaje fue concluido en el mes de noviembre del año pasado, pueda entrar en funcionamiento por falta de materia prima, que no pudo ser importada por la carencia de divisas.

El comercio también se encuentra restringido por la poca disponibilidad de artículos importados.

Cochabamba

Disposiciones del gobierno causaron turbación y pánico

Por Jorge Claros Lafuente

COCHABAMBA, 6 (PRESENCIA).- Las medidas económicas dictadas por el gobierno causaron desazón, turbación y pánico en los diferentes sectores de la población, señalándose que son más negativas que positivas para la economía nacional.

Los sectores laborales rechazaron de plano ese reordenamiento económico, especialmente sobre problema salarial. Se registró alza de precios en los artículos de primera necesidad no obstante el control de las autoridades. Las amas de casa elevaron el grito al cielo por la especulación y ocultamiento de los productos.

REACCIONES

"PRESENCIA" con el propósito de conocer las diversas opiniones realizó entrevistas rápidas en diversos sectores sociales.

El economista Víctor Escóbar expresó que las llamadas "medidas de reordenamiento económico" dispuestas por el gobierno hacen más dramática la crisis que soporta el pueblo boliviano y constituyen una demostración palpable de que el gobierno es incapaz de poner término al deterioro del poder adquisitivo de los salarios, a la elevación acelerada del costo de vida y a la normalización del proceso productivo nacional".

Indicó que la devaluación del peso boliviano, respecto del dólar , alcanza al 80 por ciento y convierte en oficial la cotización que tenía la divisa norteamericana en el mercado negro. Pero, dijo, como se mantiene el control de divisas, se mantendrá también la existencia de un mercado paralelo, con cotizaciones en alza permanente y que, en última instancia, se constituirá en el termómetro del deterioro creciente de nuestra economía.

Señaló que el mantenimiento del control de divisas demuestra, indirectamente que el gobierno no ha podido conseguir respaldo financiero exterior, para conformar un fondo de estabilización monetaria que respalde la nueva paridad del peso boliviano.

Manifestó que esta situación fácilmente, dará lugar a la quiebra de nuestras incipientes industrias, a la elevación de los índices de desempleo y a la miseria creciente de los sectores de obreros y empleados.

El presidente de la Sociedad de Geografía e Historia y Estudios Geopolíticos, Dr. Pablo Dermizaky P., señaló que las medidas económicas que acaba de dictar el gobierno, tan esperadas como temidas por la población, son "correctivos" que no hieren el fondo del problema que reclama una administración pública honesta, responsable y eficiente pero que esta administración no se consigue por decreto sino con una renovación total de las políticas y de los cuadros dirigentes.

Con relación a la devaluación, indicó que, en los hechos, se había producido hace varios meses de suerte que en vez de conjurar la situación marchará a la zaga de ésta, ya que no bastará para frenar la tendencia alcista de la moneda norteamericana, dado el deterioro creciente de nuestra economía, el magro ingreso de divisas al erario como consecuencia del agotamiento de nuestras reservas monetarias.

En torno al aumento de salarios dijo que en una situación inflacionaria como la actual, que al propio tiempo ofrece un cuadro agudo de recesión por la disminución de la producción y de la productividad minera industrial y agropecuaria, todo aumento de salarios es insuficiente porque su valor real disminuye cada día y en la carrera con los precios quedan siempre a la zaga de éstos.

Hubo tranquilidad en Potosí por reordenamiento económico

POTOSI, 6 (PRESENCIA).- Luego de conocer el nuevo tipo de cambio de la divisa norteamericana de $b. 44, que representa un 76 por ciento de elevación, existe expectativa en esta ciudad por las medidas complementarias que, paulatinamente, irá dictando el gobierno que preside el Gral. Celso Torrelio Villa.

El mensaje con el anuncio de las medidas económicas fue recibido con sumo interés, en la noche del viernes, y hoy en la mañana la ciudad de desenvolvió con aparente tranquilidad.

Muchos comercios no abrieron sus puertas y las autoridades municipales tuvieron que clausurar algunas tiendas o conminarlas a que abran sus puertas al público.

En horas de la mañana de este sábado, el concurrido paseo "bulevar", nervio y motor de la capital potosina, se veía concurrido; grupos de personas, ya de la banca o del comercio, cambiaban sus primeras impresiones sobre la dictación de las esperadas medidas económicas.

"Todo depende cómo se aplican las medidas y si los que tienen que aplicarlas dan ejemplo de corrección y honestidad", declararon varios hombres del comercio, quienes pidieron que sus nombres no sean dados a conocer.

"Los que tenemos hijos estudiando en el exterior estamos con problemas y ojalá que podamos conseguir dólares", coincidieron en expresar varios padres de familia.

"Conocemos el nuevo tipo de cambio, pero aún tenemos que conocer las medidas complementarias sobre el transporte, los productos farmacéuticos, sobre muchos artículos de primera necesidad", señalaron otros ciudadanos.

En la Prefectura del Departamento, en horas de la mañana se efectuó una reunión con la participación de representantes de los choferes, la Comuna y Tránsito. La prensa no tuvo acceso a dicha reunión, pero se pudo conocer que se estaban cambiando ideas sobre las nuevas tarifas del transporte urbano como taxis, microbuses, minibuses y colectivos.

Los mercados citadinos no mostraron aglomeraciones y las amas de casa, como todos los fines de semana, acudieron a proveerse de alimentos.

El transporte interdepartamental de pasajeros se cumple con normalidad y lo propio el transporte dentro de la ciudad.

Algunos comercios, si bien abrieron sus puertas en forma hábil y amable manifestaban que no podían vender "porque no esta el encargado" o algo parecido.

Finalmente,se púede decir que el impacto y los criterios sobre las medidas económicas en Potosí se conocerán a partir del venidero lunes, cuando se den mayores detalles de los decretos complementarios.

Potosí, se desenvuelve con normalidad y tranquilidad y el tradicional carnaval minero que organizan los trabajadores del Cerro Rico, se cumplió con entusiasmo, recorriendo zonas populares de la capital. El carnaval minero, con más de medio millar de participantes, comienza en el Cerro Rico, en Pallaviri y luego ingresa al radió urbano, con cerca de veinte conjuntos debidamente atavíados.

ALIANZA FRANCESA

CONTINUAN LAS INSCRIPCIONES

Para los siguientes niveles:

PRINCIPIANTES 2 Niveles (Todos los días de la semana) de 17:30-9:00 hrs. y de 19:00 a 21:00 hrs.

AVANZADOS: Perfeccionamiento del Idioma (Mananas – tardes y nocturnos).

NANCY I : Nivel universitario
Quedan también vacancias para los cursos de Literatura y Civilización.

REQUISITOS: 2 fotografías tamaño carnet

INFORMES: Alianza Francesa, Av. 20 de Octubre Nº. 2041 de 9:30 a 12:00 hrs.y de 16:00 a 20.00 hrs.

La Paz, febrero de 1982.

AVISO DE REMATE

El Dr. René Terán Foronda, Juez Tercero de Partido en lo Civil de la Capital, etc.

HACE SABER AL PUBLICO EN GENERAL: Que, dentro del Juicio Coactivo seguido por el BANCO INDUSTRIAL S.A. contra la EMPRESA "CERAMICAS BARBATO S.A.", sobre cobro de dólares americanos, se ha dispuesto mediante Auto de fojas noventa y uno (fs. 91) de obrados, el remate de un lote de terreno y construcciones situado entre las calles Independencia y 6 de Agosto de la Ciudad de Cochabamba, de propiedad de Cerámicas Barbato S.A., señalandose para tal efecto el dia 22 de Febrero de 1982 a horas 16:00 previas las formalidades de Ley, sobre la base de $us. 55.073,60 (cincuenta y cinco mil setenta y tres 60/100 dólares americanos).

Los interesados en dicho remate pueden concurrir el día y hora señalados a la Tribuna de Remates del Palacio de Justicia, previo el empoce del 5% establecido por Ley en Secretaria del Juzgado.

La Paz, 3 de Febrero de 1982

Carlos A. Subieta Zuleta
Secretario del Juzgado Tercero
del Partido en lo Civil
La Paz-Bolivia.

(sello) Banco Industrial S.A. La Paz Bolivia-

AVISO DE REMATE

El Dr. Antonio Portillo F., Juez 1º de Partido en lo Civil de la Capital.

HACE SABER: Al Público en general que dentro del juicio civil ejecutivo seguido por TOYOTA BOLIVIANA LTDA., contra JAIME DANIEL RIVEROS GAMEZ y LILIANA HAYDAR DE RIVEROS, sobre cobro de pesos bolivianos se ha señalado el dia 17 de Febrero de 1982, horas 16; para el verificativo de remate del inmueble de propiedad de los ejecutados, situado en la calle Hababnba esquina Boquerón Nº 536, sobre la base de su valuación catastral de ($b. 3.589.130) TRES MILLONES SEISCIENTOS OCHENTA Y NUEVE MIL CIENTO TREINTA 00/100 PESOS BOLIVIANOS. Cumpliéndose para su efectivización legal al Sr. Notario de Fe Pública Dr. Víctor Murillo Taboada.

Los interesados en dicho remate pueden concurrir el día y hora señalados a la Tribuna de Remates del Palacio de Justicia, previo empoce del 5% de Ley en la Secretaría del Juzgado.

La Paz, 5 de Febrero de 1982

P.O. del Sr. J. 1º de P. en lo C.

Cesar A. Mercado Hernani.
Secretario del Juzgado
Primero de Partido en lo Civil.

EMPRESA MINERA MEDIANA

PROFESORES

Empresa Minera Mediana precisa para su Escuela en Campamento Minero del Cantón Quime de la provincia Inquisivi de este departamento, profesores de Ciclo Básico e Intermedio.

Interesados presentarse en las tardes en Av. Camacho 1280, 2º piso (Edif. Bernardo) Teléfonos 327410 y 322884.

URUS

OFERTA ESPECIAL

PARA NOSOTROS SUS PESOS BOLIVIANOS SIGUEN MANTENIENDO SU VALOR FRENTE AL DOLAR.

ADQUIERA SU DEPARTAMENTO Y REVALORICE SUS AHORROS.

N EDIFICIO EXCLUSIVO
LO 20 DEPARTAMENTOS
3 Y 2 DORMITORIOS

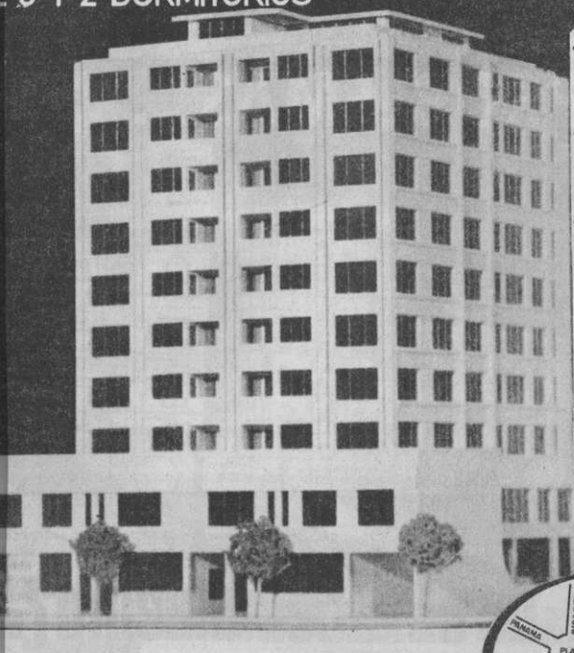

* AMPLIOS ECONOMICOS ELEGANTES
* PARQUEO PARA VEHICULOS
* 2 ASCENSORES
* LOCALES PARA OFICINAS (500 Mts.²)
* ALMACENES
* DEPOSITOS CON MONTACARGA

EMPRESA CONSULTORA A Y E
PROMUEVE Y CONSTRUYE SOCIVAL
FINANCIAMIENTO HASTA 96 MESES
Batallón Colorados 38 Int. Telefonos 325331-322771

ENTREGA EN 14 MESES
UBICACION: AV. SAAVEDRA 1240

EUROPA ESPAÑA '82

Y EL MUNDIAL DE FUTBOL

COMO SOLO Flamingo TOURS Y Organización PULIDO

PUEDEN OFRECER

CON EL MEJOR PROGRAMA A EL PRECIO MAS BAJO!

IBERIA
LINEAS AEREAS INTERNACIONALES DE ESPAÑA

un inolvidable Tours por:

MADRID, BURDEOS, PARIS, LONDRES, AMSTERDAM, FRANKFURT, VIENA, VENECIA
FLORENCIA, ROMA, NIZA, BARCELONA, ZURICH, MUNICH

SALIDA: 29 MAYO 1982
RETORNO: 12 JULIO 1982

16 DIAS EN MADRID
PARA ASISTIR A LOS MEJORES ENCUENTROS DE FUTBOL

* Hoteles
* Media Pensión
* Guias
* Paseos

*SEGUNDA FASE
*TERCER Y CUARTO PUESTO (Semifinal)
*Y LA FINALISIMA
Entradas a Platea numerada

Reservaciones en LA PAZ:
Flamingo TOURS
Edificio Mcal. de Ayacucho calle Loayza Esq. Av. Camacho Mezzanine local 6
teléfonos 370232 379173
La Paz Bolivia

Reservaciones en TARIJA:
Organización PULIDO
Bolivar 0226 Casilla 1097
Teléfono 2938
Tarija Bolivia

P-IBT-0048-12

FALTA DE CARNE.- No hubo carnes de vaca, cerdo, cordero ni pollo. Los precios fijados, por encima de las posibilidades económicas del comprador, imposibilitaron que las amas de casa se proveyeran de carne. A ello se sumó el cierre de un gran número de puestos en los mercados.

Las medidas económicas provocan desconcierto, agio y ocultación

Las medidas económicas dictadas por el gobierno, la noche del viernes, crearon desconcierto en la población y dieron lugar al agio y a la ocultación, repercutiendo la actitud de comerciantes, trasnportistas e intermediarios en contra del pueblo, que sufrió esas consecuencias negativas. Las últimas disposiciones aprobadas por el gobierno, pese a tender a la normalización de la situación, por no haber tenido la difusión necesaria, no alteraron el irregular estado de cosas que se presentó ayer.

El primer impacto negativo fue la suspensión de los servicios de transporte. Pocos micros cumplieron servicios, los trufis cobraron casi el cien por ciento de aumento, ya que el anterior precio de 8 pesos, fue subido a 15. Los taxis impusieron tarifas a capricho. Ello provocó muchos incidentes entre choferes y pasajeros, los cuales mostraron resistencia a pagar sumas elevadas.

El segundo impacto fue la anormalidad en el comercio. Los mercados no tienen la afluencia acostumbrada los sábados. No hubo carne vacuna, ni de pollo. Escasearon las carnes de cordero y cerdo. Una gran cantidad de puestos de venta, en los mercados, permanecieron cerrados y los pocos que estaban abiertos al público, elevaron precios, aunque no uniformemente.

Pese a esas repercusiones negativas del primer día de aplicación de las medidas económicas, a partir de mañana, lunes, se podrá apreciar la verdadera situación, cuando las autoridades exijan el cumplimiento de sus disposiciones y el pueblo tenga que afrontar nuevas escalas de precios. La disposición de suspensión de actividades determinó que el comercio, incluyendo farmacias, permaneciera cerrado. Los bataraes y puestos, igualmente, no atendieron al público. Los pocos abiertos, mostraron ausencia de muchos artículos, los cuales, según dijeron algunos propietarios, no fueron "repartidos" por los proveedores.

En los mercados se notó la ausencia de controles, como los establecidos en semanas anteriores. La gendarmería municipal, que actuó pasivamente, controló parcialmente, el descargue de productos agrícolas y facilitó su venta al público.

Se abrieron bodegas ferroviarias para descargar papa traída de Potosí y Cochabamba. El precio fluctuó por encima de 100 pesos la arroba.

El viernes último se advirtió que había carne beniana y del altiplano, cuyo precio para cortes especiales, subió a más de 80 pesos. Otros artículos, en los friales, elevaron también sus precios. El agio y la ocultación se manifestaron el viernes, antes de las medidas; ayer, la situación se agudizó.

En las zonas populares, hubo ausencia de los puestos que, generalmente, se instalan los sábados. El tomate, que se cotizaba en 8 pesos la libra, ayer se vendió a 12. Las verduras tuvieron un incremento de 2 y 3 pesos; los huevos mantuvieron su última cotización de 4 pesos por unidad, pero, aunque hubo escasez, en algunos casos se cobraron mayores precios.

Se advirtió ocultación de artículos de consumo esencial.

Hasta donde se pudo apreciar, gran cantidad de compradores de esos productos, simplemente los acapararon, ya que las pocas amas de casa que llegaron a los mercados y tiendas de zonas populares, ya no los encontraron; sólo se veía afrechillo, en envases de arpillera.

La leche, pese a la información oficial, tampoco había para su venta, al igual que el aceite y la manteca y mantequilla. Esos productos, la semana anterior, fueron descubiertos en depósitos clandestinos de la calle Gallardo, pero rápidamente se agotaron, al ser puestos en venta por la Municipalidad. Ayer, la población nuevamente tuvo que afrontar la imposibilidad de su adquisición.

No obstante estos factores contrarios al interés público, hubo serenidad, contrariamente a lo acontecido el viernes al atardecer, cuando algunas personas, ubicadas en la calle Murillo, proximidades del mercado Lanza y zonas populares, instaban a resistir las medidas económicas. Algunos choferes de micros, también, hablaron de bloqueo de calles.

La situación fue diferente ayer. No hubo ni incitación a la violencia ni provocación para crear disturbios. La serenidad de la gente, contrastó con el nerviosismo de algunos comerciantes. Esta situación se presentó pese a las condiciones negativas de desabastecimiento, cierre de puestos, especulación desproporcionada en los precios y ocultación de artículos de consumo esencial. El pan desapareció de la venta y las familias, en general, sufren, desde el viernes, privación de alimentos.

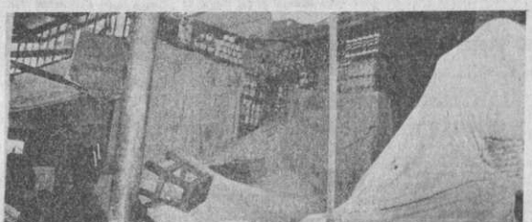

CIERRE DE PUESTOS.- Numerosos puestos en los mercados, principalmente aquellos de abarrotes, permanecieron cerrados ayer, Otro tanto ocurrió con las tiendas, también de abarrotes en casi toda la ciudad. El público no pudo proveerse de varios artículos de consumo esencial.

EXISTENCIA DE VERDURAS.- Hubo abundancia de verduras en mercados y puestos callejeros. Los precios, como es de suponer, fueron reajustados, aunque la ausencia de compradores tuvo su impacto en las vendedoras que ya habían especulado con los precios.

Ministerio de Industria:

No se autorizó aumento en precio de la carne

Sanciones para especuladores

El Ministerio de Industria y Comercio informó ayer que se "mantiene inalterable el precio de la carne vacuna en niveles anteriores, es decir, en $b. 55.– el kilo".

Asimismo, se indicó que se impondrán "drásticas sanciones en contra de los vendedores que especulen con los precios de los alimentos".

Autoridades del Ministerio de Industria y Comercio, en coordinación con efectivos de la Policía Urbana, recorrieron ayer los centros de expendio de productos alimenticios para inspeccionar el abastecimiento a la población.

Se indicó que, hasta que se reinicien las negociaciones con los ganaderos, el precio de la carne vacuna se mantendrá inalterable, posiblemente hasta la próxima semana.

Sin embargo, las propias autoridades verificaron ayer la poca disponibilidad del producto en los mercados públicos, especialmente de carne vacuna. Muchas amas de casa lograron comprar un poco de carne al precio de $b. 75, el kilo, pero, según las autoridades, no establecieron denuncias para sancionar a los especuladores.

ABASTECIMIENTO

La Alcaldía, por su parte, informó que se han distribuido 28.500 kilos de carne vacuna procedente del Altiplano para la ciudad de La Paz.

También se dijo que el Presidente de la República, Gral. Torrelio, dispuso el vuelo de un avión Hércules de la Fuerza Aérea Boliviana a San Borja, para trasladar más de 20.000 kilos de carne para el abastecimiento de la población.

ACUERDO CON ABARROTES

Asimismo, en el Ministerio de Industria y Comercio informaron sobre el acuerdo suscrito con la Asociación de Comerciantes en Abarrotes, para garantizar el normal abastecimiento de productos alimenticios.

En el mismo acuerdo, se indica que los precios de los productos de la canasta familiar, "se mantienen inalterables hasta el próximo martes", fecha en la que se harían conocer los precios oficiales.

Los panificadores protestan por las medidas económicas

La Confederación Nacional de Panificadores Artesanales Minoristas de Bolivia emitió un comunicado ayer, en el que protesta por las últimas medidas económicas dictadas por el gobierno

El comunicado, dice:

"La Confederación y la FEDERACION de Panificadores Artesanales de Bolivia comunica lo siguiente:

PRIMERO.- Rechazamos categóricamente las últimas medidas dictadas por el Supremo Gobierno, por ser atentatorias a la paupérrima economía del sector de Panificadores de Bolivia.

SEGUNDO.- La amarga experiencia del pasado nos enseña a no aceptar subvenciones ni medidas colaterales, que sólo benefician a unos cuantos "pícaros" ajenos a nuestro sector.

TERCERO.- No obstante que en el mes de diciembre del año pasado presentamos nuestra hoja de costos al Ministerio de Industria, Comercio y Turismo, donde el pan ya debería haber costado de $b. 2 a 3 la unidad y que en el presente con la devaluación el pan tiene que tener un costo superior a las cifras mencionadas ,hasta por demás el por que de nuestro enfático rechazo.

CUARTO.- Por lo tanto la CONFEDERACION y LA FEDERACION de Panificadores Artesanales Minoristas se declaran en emergencia en todo el país de acuerdo a las determinaciones tomadas en la Conferencia realizada en la ciudad de Cochabamba en el mes de diciembre del año pasado, hasta que se nos atienda y nos dé un trato justo a este sector, ya que constituimos parte del pueblo".

El documento está firmado por Severo Lucana, Orlando Escobar, Cristóbal Benito y otros.

Interés del pueblo por conocer las informaciones

No obstante la prolongada espera de las medidas económicas ya anunciadas hace tiempo por el gobierno y los adelantos que se conocían de lo que podrían ser las mismas, pocas veces se advirtió el marcado interés de la opinión pública por conocer los detalles de las disposiciones ya transmitidas por televisión y radios. Frente a los diarios y puestos de venta de periódicos se formaron largas colas y aglomeraciones ya a las siete de la
La demanda favoreció a
cadores en río revuelto" y
fueron revendidos hasta en
Llamadas a PRESENCIA
ciaban esos casos, reclama
periódico llegue a esos barri
tribuidores directos.

Radio Patrulla de la p
laboró, en casos, para impone

Nuevas tarifas para el servi interdepartamental de pasaje

El Ministerio de Transportes aprobó las siguientes tarifas para el servi
tamental de pasajeros:

LA PAZ		COCHABAMBA	
ORURO	130.00	SANTA CRUZ	
COCHABAMBA	280.00	POTOSI	
SANTA CRUZ	600.00	SUCRE	
POTOSI	320.00	TARIJA	
SUCRE	470.00	SANTA CRUZ	
TARIJA	703.00		
		POTOSI	
ORURO		SUCRE	
		POTOSI	
COCHABAMBA	172.00		
SANTA CRUZ	474.00	SUCRE	
POTOSI	236.00	TARIJA	
SUCRE	383.00	SUCRE	
TARIJA	583.00	TARIJA	

El precio promedio semanal del estaño fue de $us 7.42

El estaño registró un precio promedio semanal de 7,42 dólares por libra fina, cuatro centavos de dólar superior al promedio de la semana pasada, en la Bolsa de Metales de Londres.

La semana estuvo caracterizada por un alza continuada en las cotizaciones del metal atribuidas a especulaciones en el mercado.

Los Estados Unidos acusaron en reiteradas oportunidades a un país productor de estaño (Malasia) de intervenir en el mercado para ocasionar la subida en los precios del metal.

Se dijo que las cotizaciones del estaño estaban siendo manipuladas en favor de los productores "provocando inéditos cambios y la intensificación de corrientes para desbaratar el curso normal de las transacciones del metal".

Esta fuerza ajena al mercado ocasionó una excesiva demanda para entrega inmediata y una débil para las ventas futuras (a tres meses) que provocó el fenómeno denominado "backwardation".

El estaño abrió la semana en 7,28 dólares por libra fina inferior en cinco centavos de dólar al cierre de la semana anterior; el martes bajó a 7,20 dólares; el miércoles inició un alza que culminó el viernes al cerrar a 7,60 dólares la libra fina. Los precios anteriores fueron de 7,44 y 7,57 dólares por libra fina.

El oro, pese a versiones contradictorias sobre un descenso en su cotización promedio mantuvo un nivel sobre los 380 dólares por onza troy.

El lunes se vendió en 378,63 dólares por onza troy; el martes en 380,25; el miércoles, en 378,50 dólares; el jueves en 385,25 y el viernes al cierre de operaciones en la Bolsa de Metales de Londres, registró un precio de 384 dólares por onza troy.

La plata registró un precio promedio de 8,27 dólares por onza troy, superior en 25 centavos de dólar a su promedio de la semana pasada . El lunes se vendió en 8,04 dólares la onza troy; el martes en 8,24 dólares el miércoles; el jueves en 8,17 dólares; el jueves en 8,37 y el viernes cerró a 8,55 dólares la onza troy.

Anuncie en PRESENCIA

LA MAYOR ORGANIZACION MUNDIAL DE VIAJES LE OFRECE

LO MEJOR DEL CARNAVAL DE

ORURO

(SABADO 20 DE FEBRERO)

- BUSES DE PRIMERA CLASE
- ALMUERZO EN EL HOTEL PLAZA DE ORURO
- COTILLON
- REFRESCOS
- CERVEZA
- BOX LUNCH
- SERVICIO DE GUIA

Wagons-lits Turismo
La Mayor Organizacion Mundial de Viajes

Colón / Mcal. Santa Cruz, Edif. Litoral, Tels. 359499–372822 La Paz

P-IST-006-I-19

¿PROBLEMAS...

...de almacenamiento?

SOCIVAL TIENE LA SOLUCION

HA CONSTRUIDO EXCLUSIVAMENTE DEPOSITOS DE HORMIGON ARMADO PARA TODO TIPO DE MERCADERIAS, MAQUINARIAS ELECTRODOMESTICOS, FERRETERIA ARTICULOS DE PRIMERA NECESIDAD.

OFERTA ESPECIAL

Haga su inversión AHORA. Visitenos y le informaremos.

Batallón Colorados 38 Int. 3

ENTREGA INM

sta de PRESENCIA

Confusión y expectativa ante la licación de medidas económicas

plicación de las medidas icas , conocidas la noche nes, ocasionó confusión y tiva en la población de la e La Paz, en su mayoría, o de opinar "porque aún no se sabe qué pasará exactamente en el futuro".

Representantes de sectores ligados a la actividad económica nacional y departamental no pudieron ser ubicados y, en algunos casos, se negaron a opinar "debido a que es necesario conocer a fondo las medidas económicas y sus implicaciones".

Aunque fue muy difícil conseguir declaraciones , los entrevistados manifestaron que el porcentaje de devaluación del peso boliviano respecto al dólar "es muy alto" y que "por todo lo que se conoce, respecto a precios y salarios, no se sabe qué es lo que podrá pasar en adelante".

LAS OPINIONES

Virgilio Llanos López, comerciante, afirmó que la devaluación en un índice del 76 %, "es muy alto porque afecta sobre todo a la economía de las personas con pocos recursos y es la gente humilde la que debe soportar las consecuencias".

Señaló que el incremento en el precio de los pasajes por transporte público "no es aconsejable, porque las personas más humildes viven en lugares más alejados y deberán pagar más y gastar más".

Dijo que en los mercados no existen el adecuado control en la venta de artículos de primera necesidad y "las vendedoras están sacando ventajada de la situación".

Rosa Alvarez, vendedora, manifestó que debido a las medidas económicas "todo ha subido y nada conserva su precio. No estoy de acuerdo con la elevación de los precios de los artículos de primera necesidad y tampoco con el incremento en el precio del transporte, Los que vivimos en El Alto sufrimos las consecuencias " afirmó.

Dora Guillén de Córdova, ama de casa, declaró que "por una parte, la gente pobre ha logrado algún beneficio y, por otra, los decretos están mal porque si se congelan los artículos de primera necesidad no debería subir el precio de los pasajes en micros. La verdad es que no sabemos que pasará todavía".

Beatriz Abelia, Secretaria Comercial, afirmó que "como todo ha subido, sería justo que suban también los sueldos. Por ejemplo, los más beneficiados por las medidas son los transportistas que además de monopolizar , llevan más pasajeros que los autorizados y cometen otras arbitrariedades, ahora cobrarán más. Ojalá pase esta incertidumbre".

Félix Chaparro, estudiante, opinó que el precio del dólar con relación al peso boliviano es muy alto. Considero que no debía subir tanto el dólar" dijo. Agregó : "También creo que el alza en el precio de los pasajes para taxis y micros es excesivo y creo que con el decreto sobre los sueldos se ha creado incertidumbre para el futuro".

Un empleado de empresa privada , que no quiso identificarse, opinó que las medidas económicas aprobadas por el gobierno "son beneficiosas, aunque algunos sectores saldrán perjudicados". Añadió que el alza en los precios del transporte "es razonable" y que "aunque hay cierto desconocimiento, no se han producido problemas y sólo hay desabastecimiento de carne".

Falta de servicio de transporte urbano

La falta de servicios de transporte urbano y la disposición gubernamental de suspender las actividades públicas y privadas dieron este aspecto a las calles de la ciudad de La Paz, ayer en la mañana. Más tarde , pese a la aprobación de las nuevas tarifas para taxis, microbuses y buses, fueron pocos los vehículos de este tipo que salieron, pero se notó un aumento de la circulación de carros particulares. Las gasolineras, ya con nuevas tarifas, tuvieron poca afluencia de clientes.

Ministerio del Interior : Hay tranquilidad en todo el país

l Ministerio del Interior informó ayer mediante comunicado, existe absoluta calma y tranquilidad" en todo el país y que la dania han recibido "favorablemente" las medidas económicas, dadas a conocer el viernes.

Partes enviados desde el interior del país indican que existe uta calma y tranquilidad y que la ciudadanía ha tomado con eza y favorablemente las medidas económicas", dice el informe- ficial.

grega que los partes recibidos de Cobija, Sucre, Tarija, Cochabamba, Potosí, Oruro y Santa Cruz han señalado que "todo ha sin novedad y que la población (de esos distritos) recibió con idad las medidas". El comunicado del Ministerio del Interior ue "Respecto a la situación política imperante en el país, el erio del Interior informa que ésta es tranquila y normal".

cala para la transferencia de hículos diplomáticos liberados

diante Decreto Ley el gobierno modificó la establecida para la encia de vehículos libe- de agentes diplomá- consulares y de or- os internacionales y es acreditados en Boli- de ex-funcionarios ticos y consulares boli- El Decreto Ley de re- a dice en la parte va:

TICULO PRIMERO.- se la escala establecida rtículo 32º del D.S Nº 24 de abril de 1978, en a la transferencia de liberados que efectúan tentes Diplomáticos, res y Miembros de os Internacionales y es acreditados en Boli- los ex-funcionarios ticos y consulares boli- en los siguientes tér-

a 6 meses el	100%
eses a 12 meses	80%
18 meses	60%
24 meses	40%
eses adelante	25%

TICULO SEGUNDO.- nte se modifica la es- blecida en el Artículo 1º S. Nº 09468 de 23 de no- de 1978, de acuerdo al e detalle:

De 7 a 12 meses, el	85%
De 13 a 24 meses, el	78%
De 24 a 36 meses, el	55%
De 37 a 60 meses, el	40%
De los 61 meses adelante	25%

ARTICULO TERCERO.- Dispónese que en todos los casos en que se transfiera vehículos liberados por las causales contempladas en los incisos a) , b) y c) Artículo 32º del D.L. Nº 15426, pagarán los tributos determinados en las escalas establecidas por cuenta del comprador.

ARTICULO CUARTO.- Las transferencias de vehículos entre miembros que gozan de similar tratamiento liberatorio al amparo del D.S. Nº 15426 de 24/4/78, podrá realizarse libre de todo reintegro, siempre que el país al que representen conceda iguales beneficios a sus similares bolivianos, transferencias que deberán ser autorizadas mediante Resolución expresa del Ministerio de Finanzas.

ARTICULO CUARTO.- Queda terminantemente prohibida la concesión de liberaciones para la importación de vehículos para los sectores público y privado, con excepción de las liberaciones para diplomáticos y las establecidas por convenios internacionales que se regirán por sus propias normas.

Reapertura de radios mineras

Mañana concluirá primera fase de las negociaciones

Radio Pio XII fue incluida en el "convenio inicial" que se firmará esta semana

Mañana concluirá la primera fase de las negociaciones, entre representantes del gobierno y de los mineros, tendientes a alcanzar la firma de un "convenio inicial", para la reposición y reapertura de las radioemisoras mineras.

Ese convenio consigna la nómina de las radioemisoras "mineras" (incluida Radio Pio XII) y la conformidad sobre el viaje de una comisión técnica cuatripartita (integrada por el gobierno, mineros, Iglesia y COMIBOL), a los centros mineros, para verificar el estado de esas radios.

Asimismo, se fija un plazo máximo de cinco meses para la reposición de todas las radios mineras. En ese período, sin embargo, podrán entrar en funcionamiento todas aquellas emisoras que se encuentran en condiciones. Para ese fin, luego de que la comisión emita un informe, se elaborará un cronograma (segunda fase y definitiva, en las negociaciones), que consignará las fechas en que las radioemisoras podrán reanudar sus transmisiones de acuerdo a las posibilidades de solucionar sus problemas técnicos.

El convenio a firmarse incluirá un rol para el viaje de la mencionada comisión, el mismo que podría abarcar un máximo de 28 días, a los que se aumentarán otra cantidad para que la comisión pueda elaborar su informe.

Los representantes de los mineros rehusaron hacer declaraciones a la prensa sobre el contenido del convenio e igual actitud tomaron los representantes del gobierno. Ambas partes se limitaron a declarar que "las negociaciones están bien encaminadas".

Pastor Alcócer, vocero de los mineros, dijo que ese proyecto, ya "en limpio" será analizado mañana, a primera hora, por las dos comisiones (económicas y de radios).

El Subsecretario de Comunicaciones, Ing. Edmundo Aráoz, dijo que las conversaciones, serán reanudadas el lunes en la mañana.

Según se informó, sólo podría haber modificaciones de algunos términos del acuerdo, "por cuanto el contenido ha sido aprobado por las partes negociadoras".

La inclusión de Radio Pio XII en el convenio constituye un punto a favor de las conversaciones, en vista de que amenazaba convertirse en un "factor de estancamiento". El gobierno señalaba que esa emisora no debía ser considerada como "minera". Los mineros, en cambio, sostenían lo contrario.

Aún falta que se aclare la situación de otras emisoras que no estarían registradas en la Dirección Nacional de Telecomunicaciones. Ese problema será analizado en COMIBOL, depositaria de los equipos de transmisión.

Mineros:

No se aceptará cambio de frecuencia de radios

(ANF)— Los representantes mineros que negocian en La Paz la reapertura de las radioemisoras clausuradas en julio de 1980 indicaron que no aceptarán que se cambie la frecuencia de las mismas cuando se autorice su funcionamiento.

Indicaron, asimismo, que esas radioemisoras deben tener la misma potencia y alcance que poseían antes de ser clausuradas.

Dijeron tambien que su deseo es que se agilicen cuanto antes las conversaciones que sostienen con el gobierno, pues su deseo es que en el lapso más reciente las radioemisoras vuelvan a funcionar.

Finalmente, expresaron que plantearon a los delegados del gobierno la posibilidad de reunirse, incluso el sábado y el domingo , porque quieren que el conflicto sea solucionado cuanto antes.

Nuevos fletes para transporte de carga en Departamento de La Paz

El Ministerio de Transportes y Comunicaciones dió a conocer ayer las siguientes nuevas tarifas de fletes para el transporte de carga por quintal en el Departamento de La Paz.

FLETES DE TRANSPORTE INTERPROVINCIAL DE CARGA DEPARTAMENTO DE LA PAZ.

SECTOR RIO ABAJO Y PALCA

De La Paz a/de	Fletes $b./qq.
Bolsa Negra	32.00
Collana	19.00
Palca	17.50
Ventilla	17.50
Pacuni	19.00
Totora Pampa	32.00
Chuñavi	32.00
Lambate	38.50
Palomar	16.00
Huayhuasi	17.50
Huaricana	19.00
Tahuapalca	24.00
Cohoni	32.00
Tirata	32.00
Chiltuaya	43.50
La Urania	48.50
Quilihuaya	32.00

SECTOR YUNGAS

De La Paz a/de	
Unduavi	Ent. 11.50
	Sal. 18.00
Yolosa	Ent. 23.00
	Sal. 34.50
Caranavi	Ent. 41.00
	Sal. 62.00
Santa Fé	Ent. 44.00
	Sal. 67.00
Alcoche	Ent. 46.00
	Sal. 68.50
Teoponte	Ent. 57.00
	Sal. 86.50
Guanay	Ent. 59.00
	Sal. 90.00
Puente Villa	Ent. 24.50
	Sal. 36.00
Coripata	Ent. 29.50
	Sal. 44.00
Coroico	Ent. 24.50
	Sal. 37.50
Arapata	Ent. 28.00
	Sal. 42.50
Chulumani	Ent. 29.50
	Sal. 45.00
Irupana	Ent. 41.00
	Sal. 62.00
Carrasco	Ent. 46.00
	Sal. 70.50
Bella Vista	Ent. 54.00
	Sal. 83.50
Puerto Linares	Ent. 59.00
	Sal. 90.00
La Plazuela	Ent. 55.50
	Sal. 85.00
Ocobaya	Ent. 32.50
	Sal. 50.50
Yanacachi	Ent. 21.00
	Sal. 32.50
La Asunta	Ent. 49.00
	Sal. 73.50

SECTOR INQUISIVI

De La Paz a/de	Fletes $b./qq.
Sapahaqui	Ent. 19.50
Caracato	Sal. 39.00
	Ent. 19.50
	Sal. 39.00
Luribay	35.50
Caxata	35.50
Quime	37.00
Inquisivi	46.00
Cr. Licoma	62.00
Suri	72.00
Cr. Cajuata	72.00
Cañamina	86.50
Tumusa	19.50
Guancané	24.50
Muruhuata	42.50
El Asiento	65.00

SECTOR ALTIPLANO

De La Paz a/de	
Botijlaca	16.00
Comanche	19.50
Ballivian	22.50
Corocoro	24.00
Jihuacuta	14.50
Villa Anta	14.50
Nazacara	17.50
A. de Machaca	26.00
Central Chama	8.00
Caquiaviri	14.50
Kapiri	8.00
Lliquillique	9.50
Chulicatiti	13.00
J. de Machacal/ 1/ Por Viacha	13.00
Tophoco	Flees $b./qq. 17.50
General Pando	24.00
General Camacho	26.00
Agua Rica	19.50
Kasillurca	16.00
Calteca	34.00

FLETES DE TRANSPORTE INTERPROVINCIAL DE CARGA DEPARTAMENTO DE LA PAZ

SECTOR ALTIPLANO

La Paz a/de	Flete carga $b./qq.
Huatajata	11.50
Copacabana	22.00
Puerto Acosta	29.00
Laripata	40.00
Tintilaya	64.00
Quiabaya	64.00
Tacacoma	104.50
Consata	136.50
Charazani	48.00
Timusi	26.00
Chajlaya	36.00

Nuevo régimen disciplinario para los empleados públicos

El régimen disciplinario de los empleados de la administración pública fue modificado, mediante el Decreto Supremo 18850, que dispone nuevas regulaciones para "el Juzgamiento Disciplinario de los empleados del sector público".

Se afirma que se busca "moralizar la función pública en todos los niveles de la actividad administrativa".

El decreto mencionado, que modifica parcialmente la Ley del Sistema Nacional de Personal y de la Carrera Administrativa", dice, en su parte resolutiva:

ARTICULO 1º.- Derógase el Artículo 5º Capítulo II relativo a los órganos de aplicación de la Ley del Sistema Nacional de Personal, así como el Capítulo VII en sus Artículos 55º al 67º de la Ley de la Carrera Administrativa, aprobados por Decreto Ley Nº. 11049 de 24 de agosto de 1973.

ARTICULO 2º.- El Juzgamiento disciplinario de los empleados del Sector Público, por las faltas cometidas en el ejercicio de sus funciones, enumerados en el Capítulo IV "Régimen Disciplinario" de la Ley de la Carrera Administrativa estará a cargo de las oficinas de personal, Dirección General de Personal o ejecutivos responsables de los organismos respectivos y revisión o reconsideración ante el Sr. Ministro cabeza del Sector respectivo.

ARTICULO 3º.- La sustanciación del sumario administrativo se hará por las Oficinas de Personal por instrucción de autoridad superior ordenado de oficio sobre la base de un informe o denuncia. El procesamiento en esta fase consistirá en la acumulación de las pruebas de cargo y descargo dentro del término no mayor de 5 días hábiles y concluirá con el informe de conclusiones que será remitido a la Dirección de Personal en la Administración Central y al Ejecutivo responsable del organismo en las Instituciones, Empresas Públicas, o Mixtas, Administración Descentrada y Administración Local, para Resolución que debe dictarse dentro de los dos días de recibido el proceso. El empleado afectado podrá recurrir a la autoridad máxima del Servicio en revisión o reconsideración dentro del término de 24 horas de su notificación.

Los casos de faltas o delitos infraganti y aquellos en que exista prueba preconstituida no requieren de la fase sumarial y serán sometidos directamente para Resolución de la Dirección de Personal o el Ejecutivo responsable del Organismo.

ARTICULO 4º.- A tiempo de iniciarse el proceso la autoridad superior de acuerdo con la gravedad de la falta podrá disponer la suspensión en el ejercicio del cargo al empleado sometido a proceso o remover a otro cargo según las circunstancias.

ARTICULO 5º.- Si como derivación al proceso administrativo existiese responsabilidad civil o penal, se remitirán los antecedentes que sean necesarios a la justicia ordinaria para el resarcimiento de los daños y la sanción penal que corresponda debiendo en ambos casos constituirse en parte, tratándose de daños económicos al Estado se hará igual comunicación a la Contraloría General de la República.

ARTICULO 6º.- Si el proceso administrativo concluye con Resolución de Sobreseimiento en favor del inculpado, en caso de haberse iniciado a denuncia debidamente identificada, el falso denunciante será enjuiciado penalmente por la repartición o Jefe del Servicio por calumnia, sin perjuicio de la acción que por su cuenta asuma el sobreseído.

El Directorio, la Dirección, la Codirección, la Gerencia y el personal de PRESENCIA tienen el sentimiento de comunicar el sensible fallecimiento del señor

RAMIRO ARAMAYO ARRAYA

(Q. E. P. D.)

padre de nuestra compañera de trabajo, señorita Ana María Aramayo e invita a la misa de cuerpo presente , que se celebrará hoy a horas 15.00 y a la traslación de los restos mortales del extinto al Cementerio General, a horas 16.00. El cortejo fúnebre partirá de la Avenida Perú Nº. 257

La Paz, 7 de febrero de 1982

BANCO CENTRAL DE BOLIVIA

DIVISION DE FISCALIZACION

Se comunica al público en general, la suspensión de actividades del sistema bancario los días lunes 8 y martes 9 del mes en curso, a fin de que la banca, en escala nacional, efectue los ajustes y regularizaciones emergentes de las últimas medidas económico-financieras.

La Paz, 5 de febrero de 1982.

BNB

BANQUEROS DESDE 1872

Presenta:

Album Fotográfico del Banco Nacional de Bolivia

TODOS LOS LUNES Y JUEVES

HRS. 21:30 por Boliviana 7 canal

consultorios psicológicos

TIMIDEZ
INSEGURIDAD
FALTA DE AMIGOS O AMIGAS
?

Son problemas que se solucionan con mucha facilidad en todas las edades,con el asesoramiento profesional experimentado.

Nuestro grupo de entrenamiento comienza el 9 de febrero, llamar al 322950 o visitarnos en 20 de Octubre 2463 (Plaza Avaroa) , de lunes a viernes.

INSTITUTO "DOMINGO SAVIO"

Inscripciones

Lunes, 8 : Ciclo Básico e Intermedio
Martes, 9 : Ciclo Medio

COLEGIO "LOURDES"

ROL DE INSCRIPCIONES

Lunes 8- Martes 9	Primero Medio (Mañanas) Primero Intermedio y Básico (Tardes)
Miércoles 10 - Jueves 11	Segundo Medio e Intermedio (Mañanas) Segundo Básico (Tardes)
Viernes 12 - Lunes 15	Tercero Medio e Intermedio (Mañanas) Tercero Básico (Tardes)
Martes 16 - Miércoles 17	Cuarto Medio (Mañanas) Cuarto Básico (Tardes)
Jueves 18	Cuarto Medio (Mañanas) Quinto Básico (Tardes)

Documentos:
Libreta de Calificaciones de la Gestión 1981.
Certificado de Nacimiento.

La Paz, Febrero de 1982

Pago de pasajes aéreos se hará en pesos bolivianos

(ANF).- La Asociación Boliviana de Agencias de Viajes y Turismo (ABAVIT), a través de su Presidente, Eugenio Monroy, anunció que el cobro por pasajes aéreos internacionales se realizará en pesos bolivianos no en dólares.

La disposición de cobros de pasajes aéreos al exterior en dólares de las Asociaciones de Líneas Aéreas(ALA),causó malestar en la población. Las autoridades del Ministerio de Aeronaútica advirtieron que no admitirán ese hecho por considerarlo una arbitrariedad.

15 AÑOS

Ximena Elizabeth, celebró sus quince años, con una recepción ofrecida por sus señores padres Lic. Jorge Prado y Elizabeth Encinas, en el Roof Garden del Club de La Paz.

Instantánea del matrimonio religioso celebrado por el R.P. Mateo Garau de Juan Carlos Luna Miranda y María Amparo Veizaga Paredes, en la Inmaculada Concepción (Monticulo).

Padrinos del religioso Lic. Joaquín Veizaga Leytón y Carmen R. Paredes de Veizaga. Dr. Aldo Luna Maceda y Margarita Miranda de Luna.

ADMINISTRACION PARA EL DESARROLLO - CONSULTORES "A D E C O"

OFRECE ASESORAMIENTO Y SERVICIOS EN:

a) Preparación y Evaluación de Proyectos de Prefactibilidad y Factibilidad Económica en Gral.

b) Canalización de Financiamientos para Proyectos Rentables.

c) Auditorías y Contabilidades en Gral.

d) Organizaciones Administrativas en Gral.

e) Consultorías en Seguros.

f) Computación y Procesamiento de Datos.

Oficinas: Calle Murillo Nº 629, 2º piso, frente al Col. Inglés Católico
Teléfono: 35-4075
Cajón Postal: 21118.

Instantánea en el SKY ROOM del Hotel GLORIA con motivo de la boda LUNA MIRANDA - VEIZAGA PAREDES. Aparecen en la foto los Drs. Imaña, Martínez, Sra. Emilia de Imaña.

Gobierno espera...

(Viene de la página 1)

cuales fueren los obstáculos que haya que vencer".

Expresaron que si bien es cierto que el respaldo económico hubiese contribuido en gran medida a que el impacto sea menor, no era menos cierto que había imperiosa necesidad de adoptarlas, "con o sin respaldo económico". Afirmaron que era una responsabilidad del gobierno, pues revela su deseo firme de reordenar económicamente a Bolivia y que, además, tenga un impacto positivo en círculos internacionales. Añadieron que se esperaba de esos círculos, un apoyo a corto plazo, para enfrentar las medidas con más holgura.

Durán afirmó que la aprobación de nuevas tarifas para el transporte, no ha obedecido a presiones de ninguna clase. Es el resultado, dijo, de los estudios realizados por los sectores especializados del gobierno. Explicó que el 80 por ciento de aumento en las tarifas, frente a la incidencia del 20 por ciento en el precio de la gasolina, fue aprobado tomando en cuenta la estructura total de costos. Anunció que, en su oportunidad, los ministerios de Finanzas y de Transportes, informarán sobre las negociaciones realizadas y cómo se llegó a concluir el estudio de precios de nuevas tarifas.

Al referirse a los sueldos y salarios del sector privado, dijo que las medidas aclaraban que un incremento en aquellos sólo será el resultado del acuerdo a que lleguen empresarios y trabajadores. Cada empresa verá sus propias incidencias, frente a la demanda de los trabajadores para enfrentar el mayor costo de vida. Sin embargo, aclaró, el gobierno regulará las relaciones entre uno y otro sector, para evitar situaciones conflictivas que, de presentarse, serán resueltas de acuerdo a la Ley General del Trabajo.

15 AÑOS

Angie Farfán Franco joven damita que con motivo de cumplir sus 15 años fue agasajada por sus padres con una simpática recepción en su domicilio.

INGENIERO CIVIL

El día viernes 5 del presente, la Srta. Wilma Amusquivar Caballero prestó el juramento de rigor en la ceremonia de Colación de Grados de la Universidad Mayor de San Andrés como Ingeniero Civil. Habiéndo obtenido en su Tesis de Grado la máxima calificación. Sus padres Francisco Amusquivar C. y Emma C. de Amusquivar hacen pública su felicitación, deseándole todo género de éxitos en su futura vida profesional.

Tarifas de

(Viene de la pá

A 62.50 [illegible] Calacoto, Villa [illegible] Merced, Alto [illegible] da, y barrio de

A 57.50 [illegible] Munaypata, [illegible] Nuevo Potos [illegible] Tacagua, a Vil [illegible] Obrajes.

Cobrarán [illegible] centro a las vil [illegible] Fátima , Villa [illegible] Ríos, puente [illegible] Pedro Domingo [illegible] Bolívar, Villa [illegible] Buenos Aires [illegible]

$b. 11 de [illegible] Sopocachi a [illegible] Maternológico.

En el perio [illegible] brarán 8 pesos

El servicio [illegible] horas adelan [illegible] recargarán en

TRUFIS

Los trufis q [illegible] Velasco-Obraje [illegible] Miguel 14; [illegible] Obrajes, 12; [illegible] Estadio-Ciudad [illegible] Villa Adela, e [illegible] Zapata a Río Se [illegible] tarifa a Germa

Sin embargo [illegible] del centro a [illegible] arbitrariamente persona.

Informó [illegible] existen negoc [illegible] FMI y otras [illegible] lograr un soc [illegible] que permita [illegible] tuación del [illegible] reconoció, es [illegible] tanto, consi [illegible] táneamente [illegible] divisas, pues, [illegible] que el Banco [illegible] disponibilidad [illegible] dicho control.

Expresó [illegible] timismo respe [illegible] externa, ya que [illegible] didas son de [illegible] económico es [illegible] ternacional. [illegible] volver a Bolivia [illegible] sujeto de crédi [illegible] poner en orde [illegible] que tiene [illegible] ternacional.

Finalmente [illegible] los próximos [illegible] período", se [illegible] de los artíc [illegible] masivo, para [illegible] actividad.

INSTITUTO AMERICANO Colegio Evangélico Metodista

1907 – [illegible]

"BODAS DE [illegible]

ROL DE INSCRIPCIONES GESTION ESCOLAR 198[illegible]

SECCION PARTICULAR (Turnos: Mañana y Tarde)

Lunes	8	Hs. 8:00 a 11:30	5º Básico
		" 14:30 a 17:00	Pre-básico - 1º Interme
Martes	9	" 8:00 a 11:30	4º Básico
		" 14:30 a 17:00	1º Medio - 2º Intermed
Miércole	10	" 8:00 a 11:30	3º Básico- 1º Comerci
		" 14:30 a 17:00	2º Medio - 3º Intermed
Jueves	11	" 8:00 a 11:30	2º Básico
		" 14:30 a 17:30	3º Medio - 2º Comerci
Viernes	12	" 8:00 a 11:30	Básico
		" 14:30 a 17:00	4º Medio - 3º Comer

SECCION FISCAL

A partir de lunes 8 Hs. 19:00 a 21:00 CEMA "La Paz" y Comerci

Lunes 15 Hs. 14:30 a 17:00 1º Medio - 2º Medio; 1º Intermedio

Martes 16	Hs. 14.30 a 17:00	3º Medio - 4º Medio
Martes 16	Hs. 14.30 a 17:00	2º Intermedio - 3º Interm

INSTRUCCIONES:

Para proceder a la inscripción, son requisitos indispensables, pa los cursos, ciclos y secciones:

a) Libreta del año anterior.
b) Certificado de Nacimiento
c) Dos fotografías tamaño carnet.

La Paz, febrero de 1982

LA DIRECCION GENERAL

CEDINE

CENTRO DE DIAGNOSTICO MEDICO COMPUTARIZADO

Agradece al

BANCO BOLIVIANO AMERICANO

Toda la cooperación recibida para la adquisición del:

PRIMER EQUIPO DE TOMOGRAFIA AXIAL COMPUTARIZADA DE CUERPO ENTERO.

Y anuncia su inauguración en la ciudad de La Paz en fecha próxima.

CEDINE

BANCO BOLIVIANO AMERICANO BOLIVIA

COMUNICADO DE LA POLICIA BOLIVIANA

Al haber aprobado el Supremo Gobierno de las Fu Armadas de la Nación, una serie de medidas y correctivos nómicos, destinados a reactivar la economía boliviana y log bases necesarias para un mayor y sostenido desarrollo econó social.

Siendo la Institución Policial encargada por Ley de vel el orden público y el acatamiento de las disposiciones g namentales y como parte integrante del pueblo consagrada por la seguridad de todos los estantes y habitantes del país:

RESUELVE:

PRIMERO: Su acatamiento y apoyo total a las m económicas dictadas por el Gobierno de las Fuerzas Armadas Nación.

SEGUNDO: Emergencia a nivel nacional para precaut orden público, salvaguardar la seguridad tanto de las per como de los bienes de propiedad pública y privada.

TERCERO: Hacer un llamado a la ciudadanía para que madurez que es característica al pueblo boliviano, guard serenidad que el difícil momento requiere y compartan el es común por el bien de la patria.

La Paz, 5 de enero de 1982

Gral. Jorge Zamora Carvajal
CMDTE. GRAL. DE LA POLICIA BOLIVIANA

Cnl. DESP. Víctor Ameller
SUB-COMDTE. GRAL. POLICIA BOLI

Cnl. DESP. Aldo Rubín de Celis T.
DIRECTOR GENERAL DE LA GUARDIA NAL.

Cnl. DESP. Roberto Parej
DIRECTOR GENERAL DE TRA

Cnl. DESP. Guido López Villegas
DIRECTOR NL. DE IDENTIFICACION PERS. Y EL ESTADO M EN PLENO.

(Sello) Policía Boliviana.- Relaciones Públicas.- La Comando General.

Brigitta Fleber hermana, Luthar hermano (ausente),Elsbeth hermana politica (ausente), sobrinos y demás familia de la que en vida fue

Sra. ADELAIDA KLEBER vda. de TORNERO

nvitan a sus amistades y personas piadosas se dignen asistir a la misa que se mandará oficiar recordando el primer año de su ensible fallecimiento, el día lunes 8 de febrero en la Iglesia de María Auxiliadora a horas 11 y 30.
Su asistencia a este acto piadoso comprometerá la eterna gratitud de la familia doliente.

La Paz, 7 de febrero de 1982

FUNERARIA SANTANDER
Av. Armentia 513
Telfs. 323663 - 323656
Domic. 352313.

La familia de la que en vida fue:

Sra. AIDA CIUFFARDI de VALLE

(Q.E.P.D.)

invita a sus parientes y amigos a la misa que en sufragio de su alma y recordando el año de su sensible fallecimiento se mandará a oficiar en la Parroquia de María Auxiliadora (El Prado) el día martes 9 de febrero de 1982 a hrs. 11.

El personal de PRESENCIA tiene el sentimiento de comunicar el sensible fallecimiento del que en vida fue:

Sr. Don RAMIRO ARAMAYO ARRAYA

Q. E. P. D.

padre de nuestra compañera de trabajo. Srta. Ana María Aramayo, e invita a la traslación de sus restos mortales al cementerio general, el día de hoy a horas 16:00 p.m.. El cortejo fúnebre partirá de la avenida Perú 257.

Margarita Salinas de Román, esposa; Enriquito, Amancayita, hijos:Telmo Román nfantes, Veishka Grosz de Román, padres; Juan Carlos, Telmo, Miguel, Mario, ermanos; Mario Salinas, Beatriz de Salinas, padres políticos; hermanos poíticos, tíos, primos, sobrinos y demás familia, del que en vida fue ejemplar ermano, abnegado esposo, padre e hijo

Sr. Dn, JOSE ENRIQUE ROMAN GROSZ

(Q.E.P.D.)

Ruegan a Ud. (s) se dignen asistir a la misa de Réquiem que en sufragio del alma del extinto y recordando el 6to. mes de su llorado fallecimiento, se mandará oficiar el día lunes 8 del pte. a horas 12:00 m. en la parroquia María Auxiliadora (Prado).
Acto de piedad cristiana que comprometerá la eterna gratitud de la familia doliente.
El duelo se despide en la puerta del templo

La Paz, febrero de 1982

La familia de la que en vida fue ejemplar hija y hermana.

Srta. NELLY OBLITAS HUMEREZ

Q. E. P. D.

Invita a sus familiares, amigos, ex-alumnas del Colegio Santa Ana, a la misa que recordando su aniversario natal, se mandará oficiar el día de mañana lunes 8 a Hrs. 10.30 en la Iglesia de Santo Domingo.

Favor que será reconocido eternamente por la familia doliente.

La Paz, febrero 1982

El Directorio y los socios de la Cooperativa de Ahorro y Crédito "PRESENCIA" tienen el pesar de comunicar el fallecimiento del que en vida fue

Sr. RAMIRO ARAMAYO ARRAYA

Q. E. P. D.

padre de nuestra consocia Ana María Aramayo y hace llegar a su familia los sentimientos de su más profunda condolencia.

s fundaciones "Simón I. Patiño" y "Pro-Bolivia", el Centro Peátrico "Albina Rodríguez de Patiño", " el Centro Fitogenético y cogenético de Villa Albina, la Granja Modelo de Pairumani y el entro Pedagógico y Cultural de Portales, tienen el hondo pesar e participar el sensible fallecimiento, ocurrido el día 2.2.82 en ciudad de New York del señor que en vida fue:

Don ANTENOR PATIÑO RODRIGUEZ

(Q.E.P.D.)

ien fuera miembro de la fundación Simón I. Patiño de Ginebra.
s funerales tendrán lugar el día 8.2.82 en Estoril,Lisboa-Portugal.

La Paz, febrero 6 de 1982

En la paz del Señor y confortado con los auxilios de la Santa Religión Católica, ha dejado de existir el que en vida fue

Don RAMIRO ARAMAYO ARRAYA

Q. E. P. D.

Irene de Aramayo, esposa; Fernando, Milagro, Antonieta y Angélica, hijos (ausentes), Ana María y Jesús, hijos; Guillermo y Gustavo, nietos; Lina, Hortensia, Angélica, Enrique, Eduardo y Victor, hermanos; los hermanos políticos, primos, sobrinos y demás familia ruegan a sus amistades en forma especial a los jubilados ferroviarios, residentes tupiceños que dignen asistir a la misa de cuerpo presente a Hs. 15 y a la traslación de los rstos mortales del extinto al Cementerio General el día de hoy domingo a Hs. 16.
El cortejo fúnebre partirá de la Sede Social de Jubilados ferroviarios y Anexos de la Av. Perú Nº 257.
Será favor que agradecerá la familia doliente.
FUNERARIA A. VALDIVIA. OF. FIGUEROA (Frente al pasaje de las Flores) Tels. 353630 - 372015

La Cooperativa de Vivienda Ferroviaria tiene el sentimiento de comunicar el sensible fallecimiento del que en vida fue socio y amigo

Sr. Don RAMIRO ARAMAYO ARRAYA

ruegan asistir a la misa de cuerpo presente y a la traslación de sus restos mortales el día de hoy domingo 7 a horas 16. El cortejo fúnebre partirá de la Av. Perú Nº. 257.

"YO SOY LA RESURRECCION Y LA VIDA: EL QUE CREE EN MI, AUNQUE HAYA MUERTO VIVIRA".

La familia del que en vida fue:

Tte. Cnl. Dn. JORGE M. DULON SILVA

(Benemérito de la Patria)

(Q.E.P.D.)

Invita a su tios, primos, sobrinos, amistades, personas piadosas y en forma especial a los residentes orureños, Club Bolivar, Club 16 de Julio, Militancia del M.N.R. Histórico; se dignen asistir a la celebración eucarística que se oficiará el día martes 9 del presente a horas 19:00 p.m. en la Parroquia del Carmen (Colón esq. Ballivián), conmemorando el primer año de su sentido fallecimiento.
Su asistencia a este acto de piedad cristiana comprometerá la eterna gratitud de la familia doliente.
El duelo se despide en la puerta del Templo

La Paz, febrero de 1982

a familia de la que en vida fué

Sra. Doña OLGA RIVERA ESPINOZA

(Q.E.P.D.)

Expresa su profundo agradecimiento a sus parientes y amigos por sus expresiones de pesar, e invita a la misa que recordando los ocho días de su sensible fallecimiento, se mandará oficiar el día lunes 8 del presente a hs. 19.00, en la Iglesia de María Auxiliadora (El Prado).
Su concurrencia comprometerá la gratitud de la familia doliente.

En la paz del Señor y confortado con los auxilios de la Santa Religión Católica, y la bendición papal, ha dejado de existir el que en vida fue:

Señor RICARDO FERNANDEZ LARREA

Q. E. P. D.

Gladys Alvarado de Fernández, esposa; Edmundo Fernández R. y Gaby Larrea Maldana, padres; Remedios, Vda. de Larrea, abuela; Lourdes, Mabel, Ramiro y Sandra Fernández Larrea, hermanos; Blanca Larrea y Enrique Larrea, tios; los primos sobrinos y demás familia ruegan a sus amistades , personas piadosas y en forma especial a la Promoción 80 de la Escuela Industrial Pedro Domingo Murillo, Fraternidad Wocos 8 de Diciembre y demás instituciones a las que perteneció se dignen asistir a la misa de cuerpo presente el día de mañana lunes 8 de los corrientes a horas 10.00 a.m. y a la traslación de los restos mortales del extinto al Cementerio General a horas 11.00 a.m.

El cortejo fúnebre partirá de la calle Evaristo Valle Nº. 139.
Su asistencia a este acto de piedad cristiana comprometerá la eterna gratitud de la familia doliente.
SERVICIOS DE POMPAS FUNEBRES ALIAGA CALLE FIGUEROA Nº. 775 TELS. 325676-364800

Hortensia Rocha Luján v. de Díaz esposa; Arminda, Juan, hijos; Luisa Díaz Troncoso hermana, los primos, sobrinos y demás familiares del que en vida fue:

Dn. PONCIANO DIAZ TRONCOSO

Benemérito de la Patria

(Q.E.P.D.)

ruegan a sus amistades asistir a la misa que recordando los 3 meses de su sensible fallecimiento, mandarán oficiar el día de mañana lunes 8 de los corrientes a hrs. 11:30 en la Basilica Menor de San Francisco.
Será favor que comprometerá a la familia doliente.
El duelo se despide en la puerta del Templo

La Paz, febrero de 1982

Elevad una oración por el eterno descanso del que en vida fue abnegado hijo y querido hermano

RONALD LAVADENZ VENEGAS

(Q.E.P.D.)

Abraham Lavadenz y Martha V. de Lavadenz, padres; Ninfa v. de Venegas, abuela; Sbtte. Ramiro Lavadenz y Dalila L. de Romero, Hnos.; Tte. Juan Romero y Tereza M. de Lavadenz, Hnos. políticos y demás familia invitan a sus parientes, amigos, personas piadosas, en especial a las Promociones 81 de los Colegios Díaz Villamil y Germán Busch, se dignen asistir a la misa de réquiem, recordando los seis meses de su irreparable pérdida, se mandará a oficiar el día 8 del pte. a Hs. 15 en el Templo de La Merced.
Su asistencia comprometerá la eterna gratitud de la familia doliente.
El duelo se despide en la puerta del templo.

La Paz, Febrero de 1982

AGRADECIMIENTO E INVITACION
La familia de la que en vida fue:
Ejemplar y abnegada madre:

Sra. TRINIDAD PACHECO viuda de RADA

(Q.E.P.D.)

agradece profundamente a los parientes, amigos, especialmente al personal del Policlínico "21 de Agosto" CNSS, Caja de S.S. de Choferes, Promoción 1971 de la Facultad de Medicina, Administración de Aduanas, Administración de la Renta, Facultad de Derecho, Fábrica Said y demás personas piadosas, que asistieron a su sepelio y dieron muestras de pesar e invitan a la misa que en sufragio de su alma y recordando los ocho días de su llorado fallecimiento se llevará a cabo el día de mañana lunes 8 de febrero en la Catedral Metropolitana de Nuestra Señora de La Paz a hrs. 11 y 30 a.m.
Su asistencia a este acto religioso comprometerá la eterna gratitud de la familia doliente.

La Paz, 7 de febrero de 1982

AGRADECIMIENTO E INVITACION

Inés vda. de Almendares esposa, Willy, Alfonso, René Angélica e Isabel hijos, Juan (ausente), María, Silvia, Luis (ausente) hermanos; Félix Velasco, Jorge Medrano, Eusebia Medrano y Rosa Quiroga (ausente) hermanos políticos; tíos, primos, sobrinos y demás familia del que en vida fue, ejemplar esposo, querido padre y adorado abuelito

CASTULO ALMENDARES CASANOVA

Benemérito de la Patria

(Q.E.P.D.)

agradecen profundamente las ofrendas florales y sentimiento de pesar expresados por instituciones, familiares y amigos, e invitan a la misa que recordando los ocho días de su sensible fallecimiento mandarán a oficiar el día de mañana lunes 8 de febrero a horas 11:30 a.m. en la Iglesia de San Agustín (lado Alcaldía).
Su asistencia a este acto de piedad cristiana comprometerá la eterna gratitud de la familia doliente.
El duelo se despide en la puerta del templo

La Paz, febrero 1982

RECORDANDO A NUESTRA MADRECITA ELENITA

INVITACION RELIGIOSA

Emilio G. Uscamaita, esposo; Lic. Lucio Uscamaita G., Ing. Enrique Uscamaita G., María Maruja U. de Prado, hijos; Benigna Salazar de Uscamaita, Virginia Suxo de Uscamaita y Saúl Prado, hijos políticos; Ybby de Medrano, Iván Luis, Gonzalo, Ruth Enrique, Gladis, Erick, Edson, Gonzalo Medrano y Ana de Uscamaita, nietos; bisnietos, hermanos, primos y demás familiares, de la que en vida fue abnegada madrecita y cariñosa abuelita:

Sra. Dña. ELENA GONZALES DE USCAMAITA

(Q.E.P.D.)

ruegan a sus parientes, amistades, ENFE, GEOBOL, IMCH, FAB, Fraternidad SANTA CECILIA, asistir a la misa de Requiem, recordando el tercer mes de su llorado fallecimiento, se mandará oficiar el día de mañana lunes 8 del pte. a hs. 10.15 a.m. en la Basílica Menor de San Francisco.
Su concurrencia comprometerá la gratitud de la familia doliente.
El duelo se despide en la puerta de la Basílica.

La Paz, Febrero de 1982

INSTITUTO SUPERIOR AMERINDIA

INSCRIPCIONES ABIERTAS

* CONTABILIDAD GENERAL
* ADMINISTRACION DE EMPRESAS
* SECRETARIADO EJECUTIVO BILINGUE
* ANALISIS Y PROGRAMACION COMERCIAL PARA COMPUTADORES
* AUXILIAR DE CONTABILIDAD
* SECRETARIADO EJECUTIVO
* TELEX

informes y matrículas:

plaza del estudiante-landaeta 221
teléfono 372521 - casilla 20096

CERVECERIA BOLIVIANA NACIONAL S.A.

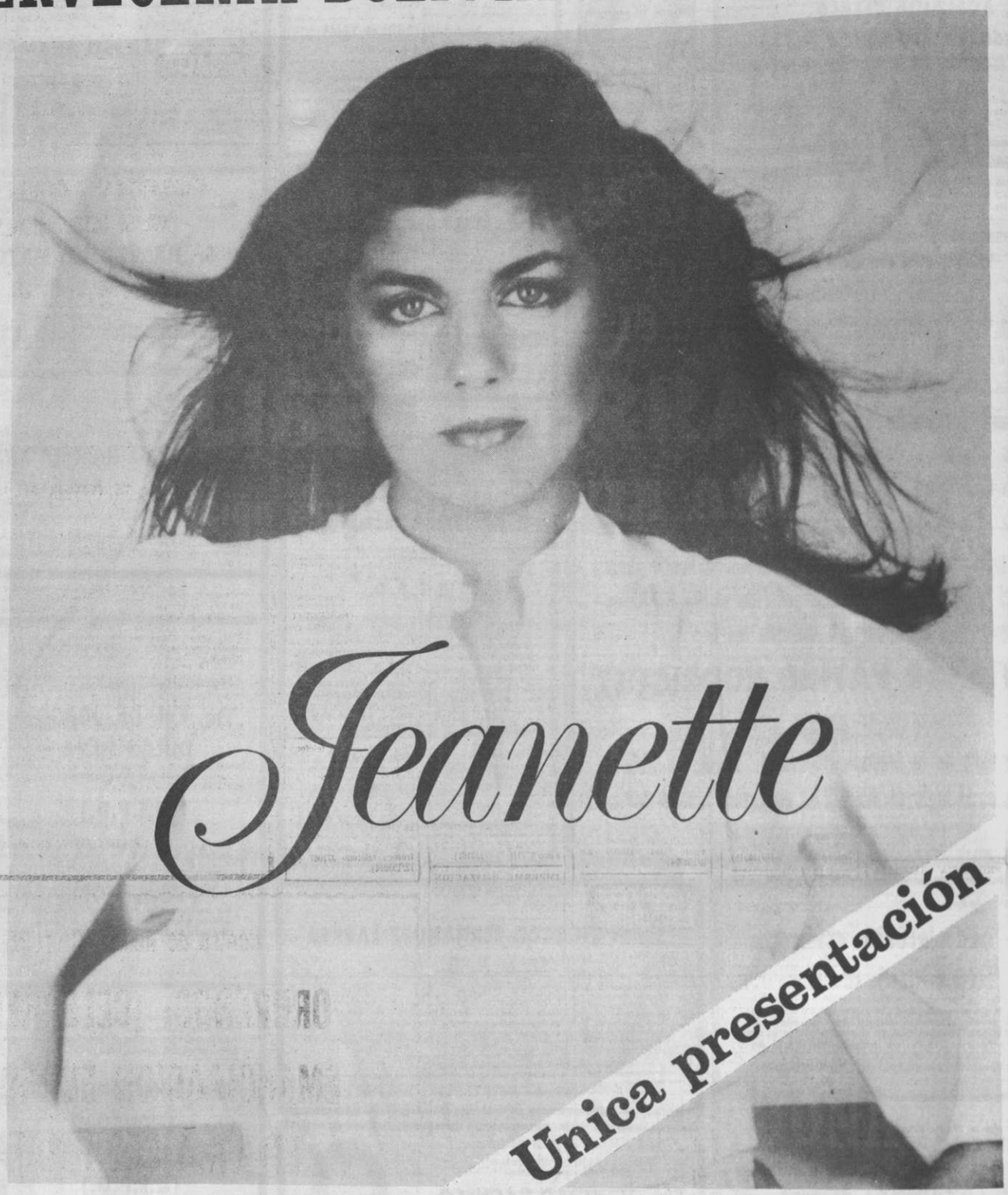

Domingo 7 Hs. 18

COLISEO CERRADO

Actuación especial de SAVIA ANDINA

Anima: David Santalla

PACEÑA

NOMICOS-ECONOMICOS-ECONOMICOS-EC

PRESENCIA

Agencias Interior

publicidad y avisos económicos, se reciben en
ientes direcciones:

BAMBA:- Calle Ecuador E-387. Teléf.: 26914.
A:- Cobija.
:- Mariscal Sta. Cruz. Ed. Esperanza.
:- Avenida 6 de Octubre. Edif. Club Oruro, 3er.
. Teléf. 51725.
:- Calle Padilla N°. 39. Teléf. 2822.
:- Calle Estudiantes N°. 50. Teléf. 2116.
CRUZ:- Calle Beni N°. 84. Teléf. 46866.
DAD:- Trinidad. Teléf. 963.
A:- Calle Bolivar 248. Teléf. 2125.

La Paz, los avisos económicos para los días
o y lunes, se reciben hasta horas 12 del día
.
n servicio a la comunidad, nuestra tarifa en avisos
ncos es de: $b.1.-- (UN PESO), la palabra.

STORIA VERIDICA Y DESAPASIONADA
NUESTRAS PERDIDAS TERRITORIALES

GUERRAS:

LA GUERRA DEL PACIFICO
LA GUERRA DEL CHACO

S LIBROS:

GUANO, SALITRE, SANGRE
MASAMACLAY

BUEN AUTOR:

ROBERTO QUEREJAZU CALVO

LOS AMIGOS DEL LIBRO
Cochabamba, Casilla N°. 450
La Paz, calle Mercado N°. 1315

GRAFIADOS IBM
mes, curriculum,
icado de stensiles
dos, encuader-
espiral, fo-
s, precios
, oficina SERGO
esquina 20 de
Teléfono 373715
).

ores mias

E Inicia cursos
harango, todo ni-
América 119
367215 (1-

A DE DAC-
IA "ORURO" re
ripciones cursos
cada lunes
29 (6-11/153320).

OLIMPO cursos
tismo, box, lucha
nasia, karate, a
15 de febrero.
mayo 412 esq.
teléfono 366527,
icas. Atención to-
lunes a sábado 4-

A RADIO TV.,
tica, prospectos
rillo 760 (27-

O MATEMATICO
ento de clases
s teléfono 364629
/152291)

mentos aciones

TODA clase de
máquina I.B.M.
6009 (2-7/153080)

PIEZA pequeña
la, calle Crispín
50 teléfono 367552
).

PARTAMENTO
dos dormitorios y
as Seguencoma
Manuel Iturri.
33309).

AMENTO o ha-
independientes
léfono 368390. (7-

MOS DEPARTA
CASAS HA-
ES para clientes
propietarios no
misión. COMER-
RALES 371569 y
0 Feb/152201)

ERO Departa-
rético familia re-
lto Obrajes Ref.
202 (6-10/153302).

CRETICO tres
Alto camino a
ratar teléfono
153170)

ANTICRETICO
San Miguel D-9
mayores (3-

Préstamos Dinero

PRESTAMOS DINERO GARANTIA HIPOTECARIA Joyas, trámites al día, también precisamos distintas sumas. COMERCIAL MORALES 371569 Evaristo Valle 251 (20-20 Feb/152201)

Tocadiscos TV-Radios

COMPRAMOS TELEVISORES de cualquier marca y en cualquier estado, llamar al 362774 RECOGEMOS A DOMICILIO (5-8/153197)

GRABADORA CINTA cualquier modelo Fono. 792813 (6-7/153305).

Varios

VENDO 25 acciones de Saint Andrews Teléfono 783327 (5-7/153182)

ALOJAMIENTO "ATLANTIC" Piezas limpias, precios económicos. Delegaciones precio convencional. Zona Terminal Buses. Av. Armentia 521, teléfono 323342 La Paz. (31-1 Marzo/152981).

TORTAS NOVIA Finans, entrega domicilio, teléfono 330948. (13-8 Feb/151599(.

VENDO ALFOMBRAS alemanas 353947 (30-20/152975)

MASAJES teléfono 375521 (29-7/152898).

EL "TIMON" recibe pensionistas, almuerzo familiar. Héroes del Acre 1673, San Pedro (27-11/152800)

TORTAS RICAS económicas, teléfono 357147. (10-9 Febrero/151686).

VIDEO CLUB DALSA alquilamos películas para betamax. con mantenimiento y reparación Colón 660 teléfono 353599 (3-13/153163).

VENDO BALANZA máquina tejer Singer. Guachalla 785 (6-10/153315).

Negocios

SOCIO poco capital necesito, internación automóviles teléfono 355676 (5-7/153190)

TRANSFIERO Negocio lucrativo, Ballivián 1285, Oficina 2 (31-6/152987).

Tiendas Kioscos

WARA COMERCIAL Ofrece tienda anticrético Edificio Murillo Ref. Rodríguez 379 (5-11/153192)

SE VENDE Tienda de 127 Mts2 superficie Ref. teléfono 354075 (2-6/153061)

Muebles

PARA HERMOSOS Amoblamientos en estilos clásicos y de actualidad, excelente acabado, categoría y calidad. Mueblería Fina de Estilo. Av. Jaime Zudañez 1262 alto Sopocachi (7-9/153323)

PUERTAS CORTINAS por $b. 2.200 el M2. galvanizadas de 1era. calidad garantizadas ref. teléfono 373872 (3-9/153096).

TRAMITES

ABOGADO personalmente tramita herederos, desalojo de vivienda, pensión familiar, divorcios, adopciones, títulos profesionales bachilleres, libretas militares Yanacocha Edificio Asbún nuevo 4to. piso Of. 401 (30-11/152953)

ABOGADO Títulos profesionales-bachilleres, libretas militares, cédula identidad, certificados nacimiento, pago impuestos. Comercio 943 2do. patio (5-14/153189)

Empleados

CUALQUIER OFICIO se ofrece joven estudiante favor llamar a Rene Silva a los teléfonos 324320 - 369706 (4-7/153177)

341853 FACILITAMOS empleadas domésticas garantizadas entrega a domicilio (2-11/153076)

Teléfonos

COMPRO TELEFONO TELEFONO Vendo Ref.: 329165 (7-9/153326)

TELEFONOS VENDEMOS alquilamos, anticrético cualquier zona instalación inmediata Edificio COSMOS CUARTA SOCIEDAD (6-2Mar/153321).

TITULOS EN PROVISION NACIONAL "JET" Fono 328705 (30-8/152974)

LEGALIZAMOS DOCUMENTOS DE ESTUDIANTES para el exterior "JET" 328705 (30-8/152974)

ABOGADO Divorcios, alimentos, herederos, contratos, cheques. Comercio 943 2do. piso. (5-14/153189)

PASAPORTES EN SOLO HORAS "JET" Fono 328705. TITULO DE BACHILLER en 20 días "JET" Fono 328705 (30-8/152974)

RECTIFICACION DE NOMBRES Y APELLIDOS para estudiantes. Trámites rápidos "Jet", 328705 (30-8/152974)

ORGANIZACION "JET" Ayacucho 429 Of. 5 Teléfono 328705. Tramitamos volando (30-8/152773)

SOLVENCIA TRIBUTARIA en media hora JET Ayacucho 429 Of. 5 Fono 328705 (30-8/152974)

LIBRETA SERVICIO TIEMPO BREVE JET Ayacucho 429 Of. 5 Fono 328705 (30-8/152974)

TRANSFERENCIA DE VEHICULOS casas, terrenos, etc, trámites al vuelo "JET" Fono 328705 (30-8/152974)

RECIBIMOS TRAMITES DEL INTERIOR DE LA REPUBLICA "JET" Ayacucho 429 Of. 5 Fono 328705 (30-8/152974)

TRAMITAMOS LIBRETAS DE SERVICIO MILITAR (tiempo breve), Ayacucho 429 Of. "5" Teléfono 328705 (30-8/152974)

NATURALIZACIONES RESIDENCIAS PARA EXTRANJEROS Trámites al vuelo "Jet", 328705 (30-8/152974)

RENOVAMOS CARNET DE IDENTIDAD "JET" Fono 328705 (30-8/152974)

COBRANZAS en general COBOIN, edificio Castilla 4° piso Of. 403, teléfono 351405, casilla 5647 (27-8 Feb/152315)

PLACAS PARA VEHICULOS Trámites al vuelo "Jet" 328705 (30-8/152974)

ofertas especiales

ATENCION SOCIOS DE VIDEO CLUB DALSA, llegaron películas nuevas Colón 660- teléfono 353599 (2-13/153089)

SUPER OFERTA Se vende Cherokee Mod. 77. Ref: Teléfono 324615-326699-322869, horario de oficina (7-9/153324)

Objetos Perdidos

QUEDA ANULADA la libreta de ahorros N° 22937 de la Sra. Ana de Torrico. (6-7/153301).

JOYAS

COMPRO ORO y plata, en joyas, monedas, pago hasta 1.000 el gramo, no nos ganan Colón 463, interior incluso sábados hasta mediodía (4-8/153178)

Técnicos

ELECTRICISTA instalaciones domiciliarias reparación de electro domésticos trabajos garantizados teléfono 310389 (4-10/153172)

REPARAMOS TELEVISORES colores, blanco y negro, betamax, tres en uno, cuadrofónicos, equipos componentes, atención a domicilio, puntualidad garantía un año teléfono 311031 (6-10/153319).

PLOMERO hacen instalaciones, reparaciones teléfono 354306 (6-9/153318).

MOVIL ELECTRONICO Service rebobinado transformadores rebobinado motores electricos 24 Hrs. reparación, artefactos domésticos de hogar congeladoras, carretera Panamericana 2920-707 frente Base Aérea Alto La Paz teléfono 389146 (6-7/153314).

CETA REEMBOBINADOS de Motores Monofasicos trifásicos. Universal arreglo de todo artefacto electrodoméstico instalaciones eléctricas TRABAJOS GARANTIZADOS Avenida Bolivar 1858 teléfonos 369986 (3-8/152159).

ELECTRICISTAS Fono 358753 (3-16/153062)

REPARAMOS TELEVISORES color, blanco negro, betamax, equipos componentes, cuadrofónicos amplificadores 3 en 1, grabadoras, artefactos electrodomésticos, técnicos expertos atendemos feriados a domicilio. teléfono 379639 (6-10/153317).

FALLA SU TELEVISOR? movil electrónico Service electrodomésticos, técnicos especializados, carretera Panamericana N°. 2920-707 frente base aérea Alto La Paz teléfono 389146 (6-7/153314).

COCINAS GAS toda marca reparamos limpiamos técnicos especializados. 810648 (6-10/153311).

PLOMEROS instalaciones, reparaciones, arreglo, calefones, artefactos sanitarios, canaletas, bajantes, techos en general, garantizados teléfono 356269 (4-8/153056)

MECANICO de máquinas de coser, familiares e industriales de todo tipo, ofrece sus servicios. Ref. Teléfonos 327083-341273. (16-15 Febr./152015).

PLOMERO instalaciones reparaciones teléfono 376139 (5-9/153195)

PLOMERO Hojalatero instalaciones canaletas reparaciones sanitarias en general teléfono 341489-325563 (5-8/153157)

CONSTRUCCIONES remodelaciones fachadas, alcantarillados teléfono 329330 (1-7/153051)

PLOMERO instalaciones reparaciones sanitarias, teléfono 370844 (1-15/153052)

TAPICERO a domicilio Fono 377475 (3-7/153161).

IMPERMEABILIZACION techos, terrazas, goteras en general teléfono 329030 (1-7/153051)

TECHOS Modificamos cambianos, refacciones en general teléfono 329030 (1-7/153051)

TV REPARAMOS Televisores color, blanco negro, Zenith, Sanyo, Hitachi, Toshiba, Sony, Betamax, 3 en 1, cuadrofónicos, equipos componentes, grabadoras, cambio ciclajes, trabajos garantizados, cualquier zona de la ciudad, teléfono 367368 (30-8/152971).

RADIO TV color, Betamax, técnicos expertos a domicilio, garantizado, teléfono 352659 (29-29 marzo/1982/150847).

PLOMEROS, instalaciones calefones, reparamos artefactos sanitarios en general. Tabajos garantizados, teléfono 361692 (25-19/152346)

ELECTRICISTA en construcción general teléfono 330637 (18-8 Feb./152044)

RADIO TV, reparaciones a domicilio teléfono 341860 (19-19-Feb./152111).

Ropa

COMPRAMOS ROPA MEDIO USO muebles, televisores, tres en uno, radios, máquinas de coser, escribir, etc. RECOGEMOS A DOMICILIO, teléfono 355591 (5-8/153197)

LAVANDERIA de toda ropa Alianza 679 teléfono 374384 (5-24/153191)

Instrumentos Musicales

PI ANO VENDO Hans Kundt 837 Miraflores. (2-21/153067)

VENDO SINTETIZADOR, piano electrónico con string teléfono 371087 (4-8/153074)

Orquestas

CARLOS ROJAS organista teléfono 364206 (2-16/1530568).

CALIFORNIA Orquesta internacional, teléfono 357472 (29-28 Feb/152888)

ORGANISTA Edgar Umboni 329440 - 311587 (28-26 Febrero/152861)

"POP MUSIC" Amplificacion teléfono 343194 (3-10/153164)

ORGANISTA Edgar Umboni 329440.- 311587 (28-26 Febrero/1572861)

ORGANISTA Armando Rodriguez, teléfono 330948 (6-5 Abril 82/151485).

AMPLIFICACION "SOUC" Teléfono 364374. (29-8 febrero/82/150849).

ORQUESTA "Fico Mariaca,, teléfono 364041 (28-27 Febrero/152708)

AMPLIFICACION SOUL teléfono 364374 (29-8 Febrero/150849)

COSMOS conjunto orquestal Fono 364374 (22-6-Feb/152240).

AMPLIFICACION "DISCO BOOGIE" TELEFONOS 353833 y 368342 (25-25 Enero 82/149396).

GUALBERTO TROCHE organista teléfono 367836 (19-19-Feb. /152119).

DISCO- MUSIC amplificación. La mejor música y sonido para fiestas teléfonos 3311673- (21-10 Feb./152226)

CARLOS ZURITA organista teléfono 811067 (2-4/Marzo /153082

"LOS BARAHUNDOS" ORQUESTA teléfono 354277 (2-7/153085)

LOS TROPICALES Teléfono 810176 (29-28 Febr./152889)

SOL TROPICAL su orquesta Fono 365374 (4-7 Marzo /153171)

ORQUESTA YUNGUEÑITA Ciudad Satélite, Plan 175 calle 6 N°. 268 teléfono 812193-300306 (30-13/152960)

GRUPO ORQUESTAL viento teléfono 374007 (5-10/153185)

ORQUESTA COPACABANA teléfono 326533 (21-20-Feb/152209)

STEREO STEREO Amplificaciones, música, luces, fidelidad, teléfono 325752 (26-14 Feb/152755)

ORQUESTA Stereo, teléfono 364581 (26-4/152759)

BANDA en Carnavales teléfono 350594 (2-11/153073)

ORQUESTA Fantasía tropical teléfono 350594 (2-11/153073)

LOS ONIX conjunto electrónico teléfono 371087 (6-13/153074).

AMPLIFICACION Soul Fono. 364374 (6-23/153310).

ORQUESTA Hnos. Molina jazz-típica-clásica Teléfonos 327942-321985 (6-20/153317).

ANIMALES

DOBERMAN Cachorritos legítimos nos venden buscamos dueños cariñosos, confianza seguridad Fono. 330367 (6-7/153303).

COCHABAMBA

EN COCHABAMBA Vendo casa precio lote zona céntrica comercial 25 de Mayo 540 teléfonos 23092-26813 Cochabamba (3-8/153094).

EN COCHABAMBA Vendo hermoso lote buena ubicación 516 m2. Franklin Anaya esquina Heroinas Este, Bolivar 9569 (7-9/122441)

EN COCHABAMBA Se transfiere Academia Comercial con Resoluciones para Santa Cruz y Cochabamba. Ref: Galería Cochabamba, casilla 3929, teléfono 23978. (7-9/152440)

EN COCHABAMBA Ocasión vendo lote 1.815 $b. 360 m2. lado Este Hospital Setton, entre Av. Blanco Galindo, acepto movilidad camioneta Chevrolet, Ford, Bolivar 0569 (7-9/122441)

COLEGIO LORETTO

ROL DE INSCRIPCIONES

Lunes 8 de Febrero		Pre-Básico - 1°. Intermedio
Martes 9	"	1°. Básico
Miércoles 10	"	2°. Básico - 2°. Intermedio
Jueves 11	"	3°. Básico
Viernes 12	"	4°. Básico - 3°. Intermedio
Lunes 16	"	5°. Básico - 1°. Medio
Martes 17	"	2°. y 3°. Medio
Miércoles 18	"	4°. Medio
Horario de atención:		de 8:30 a 12:00
Requisitos:		Presentar Libreta Escolar de 1981 y Fotocopia del Certificado Nacimiento (todos)

Nota.- Fuera de las fechas señaladas, no habrá atención de inscripción.

La Dirección

LIGA DEPORTIVA PETROLERA

En conocimiento de que elementos inescrupulosos estarian arrogándose la propiedad de terrenos pertenecientes a los trabajadores petroleros de La Paz, la Liga Deportiva Petrolera se permite puntualizar lo siguiente:

1. Y.P.F.B. mediante Resolución Municipal N° 2319 y Escritura Pública de 03.01.75, ha adquirido de la H. Alcaldía Municipal de La Paz, un lote de terreno de 27.436 metros cuadrados en Villa Fátima, Zona Santiago de la Caya (Ex cancha Franz Tamayo).
2. Además del pago al contado, se cuenta con toda la documentación legal respectiva como ser planos aprobados, Registro en Derechos Reales, Línea y nivel autorizado y otros, que respaldan la absoluta propiedad del terreno en cuestión.
3. De acuerdo con información verificada, los señores Víctor Chuquimia, Antonio Aguirre, Venancio Huanca y Guillermo Hinojosa, conocidos loteadores inescrupulosos, estarian arrogándose falsa propiedad sobre tales terrenos, con el fin de sorprender la buena fe de personas potencialmente interesadas en los mismos.
4. Consecuentemente, se advierte que por legitimidad de los derechos propietarios de los trabajadores petroleros, no se reconocerá ninguna negociación comercial al respecto y, por el contrario, será iniciada la acción judicial que corresponde contra quienes incurran en este delito.
5. La Liga Deportiva Petrolera hace saber que en el lote adquirido, se construirá a breve plazo un complejo deportivo que beneficiará no solamente a los tabajadores petroleros, sino en particular a la juventud del populoso barrio de Villa Fátima.

La Paz, febrero 4 de 1982

LIGA DEPORTIVA PETROLERA

Centro de Acción Orureña

ORUREÑOS: ¡CELEBREN LA EMANCIPACION ECONOMICA EN LA TIERRA NATAL!

El Centro de Acción Orureña tiene el agrado de invitar a los residentes en La Paz, hombres y mujeres, viejos y jóvenes, a participar en la celebración en el solar natal, del doscientos un aniversario del primer grito libertario lanzado en América por el inclito Sebastián Pagador, el 10 de febrero de 1871.

La efemérides del 10 de febrero de 1982, marcará un hito fundamental en el desarrollo integral de nuestro Departamento. El estancamiento, la postergación y el abandono serán, a partir de esa fecha, algo propio de un ominoso y superado pasado. Oruro, como el ave fénix de su escudo, renacerá de sus cenizas y dirá ¡Presente! en el desarrollo armónico y equilibrado del país y en la consolidación del espíritu nacional.

Los invitamos, muy cordial y fraternalmente, a estar junto a nuestro pueblo, en la ciudad de Oruro, el dia miércoles 10 de febrero y a participar, activa y vigorosamente, en el jubileo de nuestra tierra natal que, gracias al tesón de sus entidades civicas, recobró la fe en su destino y se movilizó para conquistar, con trabajo y perseverancia, un brillante porvenir.

El Centro de Acción Orureña, por gentileza del Sindicato de Transportes de Pasajeros en Autobuses "Sebastián Pagador", dispondrá, gratuitamente, de medios de transporte para el 10 de febrero. Los autobuses partirán, a horas 6:00 a.m. de la Terminal de Buses, Av. Antofagasta, y retornarán a La Paz, a horas 19.00 p.m. del mismo dia, desde la ciudad de Oruro. Insinuamos recabar los tickets correspondientes en las siguientes direcciones:

Edificio Cristal 8° piso, "Venegas & Asociados".

Edificio Avenida, Mezzanine, oficinas 7 y 8

Casa Howson (Humberto Solares)

La Paz, 7 de febrero de 1982

EL DIRECTORIO

(Gentileza de "Jabones Patria S.A.")

MONJE CAMPERO Tel. 32-333
Matinée Hs. 15.30, Tanda Hs. 19.00, Noche Hs. 21.30 LOS CAZADORES DEL ARCA PERDIDA, (14 años) y ESPEJO DE ALEMANIA.

16 DE JULIO Tel. 377099
Matinal EL PAJARO AZUL. Matinée Hs. 15.30, Tanda Hs. 19.00 y Noche Hs. 21.30 ESTADOS ALTERADOS Mayores de 16 años.

TV Canal 5 UNIVERSITARIA

17:45 CARTA DE AJUSTE
18:00 DIBUJOS ANIMADOS
18:30 VIDEO DISCO
18:43 EL CHAPULIN COLORADO
19:09 VIDEO DISCO
19:20 BASQUET DESDE LOS EE.UU.
20:32 FESTINISO 81 DESDE VENEZUELA
21:12 CINE EN DOMINGO PRESENTA: LAS FUERZAS VIVAS CON: LOLA BELTRAN Y DAVID REYNOSO.
23:07 CIERRE DE EMISION.

SERVICROM LTDA.

SERVICIO DE CROMADO

Una industria nueva con tecnología moderna

NIQUEL - CROMO
CROMO DURO

DECORATIVO Y AUTOMOTRIZ

Aros de rueda parachoques, protectores, pasamanos, parrillas, máscaras

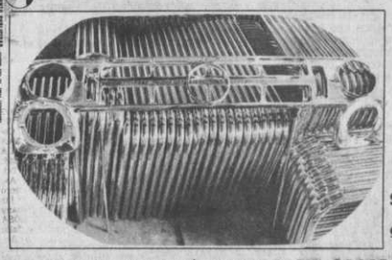

Mueblería, catrería luminaria, decoraciones en general

SOLICITE CATALOGO A:
SERVICROM Ltda.

CAS.367 KM.2 1/2 CARRETERA SACABA TEL.44294 COCHABAMBA

6 DE AGOSTO Tel. 323829

Matinal Suspendida, Matinée Hs. 15.30, Tanda Hs. 18.45 y Noche Hs. 21.30 LA SOMBRA DE UN GIGANTE (Todo Público).

AVENIDA Tel. 325409

Matinal Hs. 10.30 LAS AVENTURAS DE PINOCHO, Matinée Hs. 3.30, Tanda Hs. 6.45 y Noche Hs. 9.00 MAMA SOLITA Censura Todo Público.

SCALA Tel. 3-23535

Matinal Hs. 10 y 30 Dibunos animados BUM BUM EN EL PAIS DE LAS ABEJAS, Matinée Hs. 15 y 30, y Tanda Hs. 19.00 TESS Apta para todo público.

ROXY

Matinée y Tanda Doble 7 BASTARDOS SIN GLORIA y EL CORSARIO NEGRO.

MEXICO Tel. 351205

Matinée Hs. 14.30, Tanda Hs. 18.30 Doble PUEBLO CHICO y CHUQUIAGO.

TESLA Tel. 3-53803

Matinée Hs. 15.30, Tanda Hs. 18.30 y Noche Hs. 21.00 ACCIDENTE DE CAZA y ESPEJO DE ALEMANIA.

UNIVERSO Tel. 342660

Matinal Suspendida por turno, Matinée Hs. 15.30, Tanda Hs. 19.00 y Noche Hs. 21.30 QUIEN ENCUENTRA UN AMIGO ENCUENTRA UN TESORO y EL MUNDO AL INSTANTE.

CINEMATECA BOLIVIANA Tel. 325346

Matinée (15.30) Tanda (19.00 Hs.) HAIR y ESPEJO DE ALEMANIA.

ESMERALDA Tel. 352454

Matinal EL ULTIMO PISTOLERO, Matinée y Tanda Doble GALACTICA ASTRONAVE DE COMBATE y LOS MERCENARIOS.

BOLIVAR Tel. 325051

Matinal LA MARAVILLOSA LAMPARA DE ALADINO, Matinée LA MAFIA DE LA CAJA FUERTE Todo Público, Tanda y Noche UNA MUJER DE NOCHE Mayores 21 años.

PARIS Tel. 329704

Matinal SANTO EN MISION SUICIDA, Matinée Hs. 15.30, Tanda Hs. 18.30 y Noche Hs. 21.00 LA ULTIMA LOCURA DE ZORRO (T.P.) y EL MUNDO AL INSTANTE.

HOY EN CINES TV

MONUMENTAL ROBY Tel. 362135

Matinée Hs. 15.30, Tanda Hs. 18.30 y Noche Hs. 20.30 ALIEN DOS EXTRAÑOS SOBRE LA TIERRA (16 años) y EL MUNDO AL INSTANTE.

MADRID

Matinée Doble Hs. 2.45 y Tanda Doble Hs. 18.30 DEL INFIERNO A LA VICTORIA y CRAH CARRERA MORTAL (Todo público).

PRINCESA Tel. 353925

Matinée a Hs. 15 y 30 ADORABLES REVOLTOSAS (Todo Público) y ESPEJO DE ALEMANIA Tanda a Hs. 18 y 30 y Noche a Hs. 21.00 SOLAS EN UNA ISLA APASIONADAMENTE (Mayores de 21 años) y ESPEJO DE ALEMANIA.

LA PAZ Tel. 325533

Matinée a Hs. 15 y 30, Tanda a Hs. 18 y 30 y Noche a Hs. 21.00 LA MALDICION DEL PARAGUAS (Apta para todo público) y ESPEJO DE ALEMANIA.

MIRAFLORES Tel. 353842

Matinal a Hs. 10 y 30 LA DESTRUCCION DE LOS MONSTRUOS (Todo Público) Matinée a Hs. 14 y 45 Doble KILMA REYNA DE LAS AMAZONAS (Todo Público) y HOMENAJE. Tanda a Hs. 18 y 30 Doble HOMENAJE y LA EDAD MALICIOSA (18 años).

CENTER Tel. 322626

Matinal a Hs. 10 y 30 ZATOICHI LA ESPADA FULMINANTE (Todo Público) Matinée a Hs. 14 y 45 Doble HOMBRE SIN CORAJE y VAMOS A SOÑAR (Todo Público), Tanda a Hs. 18 y 30 Doble VAMOS A SOÑAR y SE ALQUILA CAMA (18 años).

IMPERIO Tel. 340451

Matinal Programa de Dibujos Animados, Matinée y Tanda Dobles LA HIJA DE NADIE y DAGORA.

FANOLA

Matinée y Tanda Doble EL CHANFLE y EL SHOW DE BUGS BUNY Y SUS AMIGOS.

VIDEO DISNEYLANDIA

Matinal Continuado de 9 y 30 a 13 Hs. Festival de Dibujos animados LOS MUPPETS - EL CHAVO DEL OCHO, Matinée Nuevo programa desde Hs. 14 Dibujos animados - EL POLICIA NUCLEAR y EL CHAVO DEL OCHO, Tanda Hs. 18 y 30 Dibujos animados - LA MUJER MARAVILLA y EL CHAVO. Edif. Alameda (El Prado).

VARIEDADES

Matinal Doble LAS ABEJAS ASESINAS y 5 LOCOS EN LA GUERRA

EL CENTRO DE INFORMATICA

R.M. 726 de 20-6-1979 y R.M. 942 de 29-7-1980

Cinf

ENTREGA DE CERTIFICADOS PROFESIONALES HOY DOMINGO 7 HOTEL "PLAZA" SALOON JACARANDA

CARRERAS:

- TECNICO MEDIO EN COMPUTACION NIVEL I (PROGRAMACION)
- AUXILIAR EN CONTABILIDAD COMPUTARIZADA.
- CONTABILIDAD COMPUTARIZADA.
- CONTABILIDAD GENERAL COMPUTARIZADA.
- TECNICOS EN REPARACION Y MANTENIMIENTO DE EQUIPOS DE COMPUTACION.

EMPRESA DE TRANSPORTES DE CARGA PESADA

VALDIVIA & Hnos. S.A.

TRANSPORTE NACIONAL E INTERNACIONAL

¡A TODA PRUEBA!

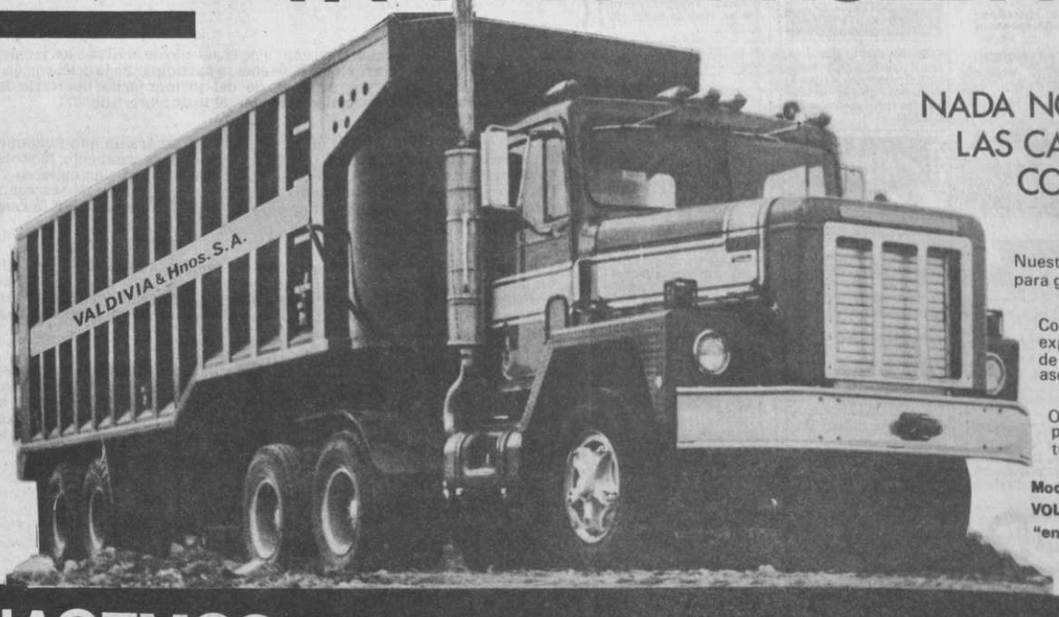

NADA NOS DETIENE POR LAS CARRETERAS DEL CONTINENTE

Nuestros servicios son indispensables para grandes y pequeños exportadores

Cooperamos así a incrementar las exportaciones no tradicionales de Bolivia y prestamos adecuado asesoramiento.

Ofrecemos seguridad y garantía porque tenemos muchos años de trabajo en carretera.

Modernas unidades SCANIA BAVIS, VOLVO, WHITE, KENWOORT están "en la ruta" a su servicio

HACEMOS REALIDAD SU EXPORTACION

OFICINAS PROPIAS EN AREQUIPA – PERU
OFICINA PRINCIPAL AV. EJERCITO 934 TELF: 223646
EN LIMA AV. ARGENTINA CUADRA 26 – 2245

EN BOLIVIA OFICINAS:
"ISABELITA" Ltda FERNANDO GUACHALLA No. 488
SOPOCACHI-TELF. 370718

ENTE DE CAZA"
viética
l Lotianu

da en un cuento de
Chéjov, la película
el tono decadentista
en que se origina,
una excelente pin-
caracteres humanos
tativos de las tenden-
sófico-sociales de la
on un exquisito mo-
de cámara, el film se
n un clima poético de
s composiciones
realzadas por un
o del folclore inter-
por excelentes solis-
njuntos corales, re-
o el tono sentimen-
romántico de fines de

cambios sociales y las
que mueven el nudo
tal de la obra, se van
uidamente, utilizando
o de la elipsis en un
sumamente pla-
que representa el
rrer del tiempo ine-
hacia un sino ine-

lasticidad formal del
nstituye el básico
iento de una obra
hasta en el mínimo
con profundo con-
umano. La figura fe-
insinuante, am-
delicada y sensual
los placeres y goces
s cada vez más
por lo mismo más

CENTRO DE ORIENTACION CINEMATOGRAFICA

ESTRENOS DE LA SEMANA

Por Amalia de Gallardo

atractivos grupo de hombres dominados por sus debilidades y caminando consciente en un sistema en descomposición.

Hay algunas secuencias que nos recuerdan pasajes de "Muerte en Venecia" de Visconti. Lotianu consigue con "Accidente de Caza" realizar una verdadera muestra de autor por el cuidado en su creación y el admirable gusto plástico con que juega con los colores, las luces, las campanadas y los giros de sedas y cabelleras. La muerte y el amor, los instintos y las pasiones conforman un cuadro de sensual belleza y una pintura crepuscular de un órden en sus postrimerías.

2-xxxx

"CUBA"
Prod.- Estados Unidos
Dir.- Richard Lester.

Sin lugar a dudas este no es uno de los mejores films dentro de la filmografía de Lester, recorriendo desde "Petulia" hasta "Superman 2" sin olvidar "The Knack", "Help" y otras comedias disparatadas, el autor ha recorrido caminos de fama y mejores aciertos que el que nos da con "Cuba".

Pero también es cierto que la película no disimula totalmente los chispazos de humor e ironía que caracterizan el temperamento de Lester. Nada más alejado de su interés que hacer un film político que analice los motivos y conclusiones del cambio gubernamental entre Batista y Fidel Castro, Lester lo que nos dá en "Cuba" es una pintura caótica y mordaz de la situación que encuentra un mercenario que viene a defender el "gobierno constituido" y mira la situación con ojos de espectador ajeno a los intereses y urgencias de un país en pleno cambio.

En esta feria franca en que está convertida Cuba, donde todo se compra y todo tiene un precio, la dignidad, el latrocinio y la prostitución de un pueblo sirven a Lester para decir cosas muy duras sobre los sistemas donde nada importa más que el beneficio privado de unos cuantos encaramados al poder sin tener el privilegio del "cerebro". Con fina ironía pinta militares y guerrilleros debatiéndose en encontrar el camino de hacerse con el poder.

La película tiene momentos muy propios del estilo del autor como la matanza en el banquete donde la profusión de tiros, colores fuertes y confusión recrean algunos instantes, escenas de otras obras anteriores; la simpatía por uno de los bandos está francamente retratada en las secuencias del abandono desordenado de los que abordan el avión y la expresiva actitud del jefe guerrillero.

La ambientación es muy cuidadosa y aunque los lugares reales corresponden a España, impresionan por la similitud que se ha logrado dar a los exteriores. Buena interpretación y un buen ritmo en el desarrollo narrativo, conforman una comedia que ironiza sobre los cambios y fuerzas que intervienen en la política cubana el acierto está en pintar el cuadro del momento sin incursionar en mayores honduras.

2-xxx

"UN CURITA CAÑON"
Prod.- España
Dir.- Luis María Delgado.

Repitiendo muchos clíches de varios films que tratan la influencia benéfica de un bienaventurado curita en medio de una selva humana de ricos insensibles, ateos virtuosos y jovencitas que necesitan quien las auxilie, el film nos muestra al actor hispano Landa en la creación de un simpático personaje que convulsiona todo un pueblo con su buena voluntad.

Lo ingenuo del guión es innegable así como los suculentos parlamentos en los que radica lo fuerte de la obra. Si bien hay humor, intención y entretenimiento también es verdad que el film tiene poco de cinematográfico y más de comedia teatral.

Si juzgamos la obra por la buena dosis de buena voluntad que hay en ella y por estar destinada a un público sencillo que le gusta la diversión fácil y simple, tenemos que admitir que cumple su cometido.

1-xx

APRECIACION MORAL:

1 Film apto para todo público, sin mayores elementos negativos.
2 Film que por el argumento y las situaciones exige madurez
3 Film que por la ambiguedad, la dudosa interpretación moral o las escenas crudas; exige un criterio más responsable y maduro
4 Film rechazado por las ideas y escenas ofensivas a los valore humanos y morales.

APRECIACION ARTISTICA

x x x x x Excelente
x x x x Muy buena
x x x Buena
x Regular
o Mala
Pésima

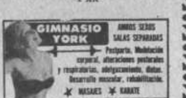

PRE SCHOOL "BOLIVIANO-JAPONES"
(ZONA BAJO SEGUENCOMA)

Inscripciones abiertas para niños de 3 a 5 años - Plazas limitadas

Informes: Av. 20 de Octubre Nº 2016 Esq. Juan José Pérez, primer piso.

INSTITUTO BOLIVIANO DE CULTURA

INSCRIPCIONES

CONSERVATORIO NACIONAL DE MUSICA

Se iniciarán el día lunes 8 del mes en curso en su local de Av. 6 de Agosto, esquina A. Aspiazu, de Hs. 8.30 a 12 y de 14:30 a 18:30.

Se admitirán aspirantes para los cursos de:

VIOLIN
VIOLONCELLO
FLAUTA
OBOE
TROMPETA y
TROMBON

No hay plazas para piano.

Para postulantes a los cursos intermedios, serán admitidos de acuerdo a Reglamento en vigencia.

Mayores informes en la Secretaría del Conservatorio.

ESCUELA NACIONAL DE FOLKLORE

Se iniciarán el día lunes 8 del presente, en su local de Av. Illimani Nº. 1945, de Hs. 18:45 a 21:00, de lunes a viernes.

MATERIAS ESPECIALES: Guitarra, Charango, Quena, Sikus

MATERIAS BASICAS MUSICALES: Educación Rítmica y Auditiva, Dictado y Transcripción Musical.

MATERIAS ANTROPOLOGICAS: Antropología Cultural, Investigación de Campo, Folklore, Etnomusicología.

REQUISITOS MINIMOS: Haber vencido el segundo curso del Ciclo Intermedio.

Mayores informes en la Secretaría de la Escuela o al Tel. 373274.

La Paz, febrero de 1982

Kindergarten "Bichito de Luz"

Resolución Ministerial No. 168

GESTION ESCOLAR 1982

* DEPARTAMENTO DE ENSEÑANZA MUSICAL Y DE BELLAS ARTES
* INGLES INTENSIVO
* GIMNASIA RITMICA Y DEPORTES

PARVULARIO — PRE-KINDER — KINDERGARTEN

CICLO BASICO "NTRA. SEÑORA DE ITATI"

1°. BASICO — 2°. BASICO — 3°. BASICO

Servicio de GONDOLAS a la zona sur y a varias zonas de la ciudad.

INSCRIPCIONES: En Francisco de Cámara 1995 (MIRAFLORES) TELEFONO 375983.

CONVOCATORIA

CONCURSO DE CORTOMETRAJES

EN 16mm., Super 8 y Video "CONDOR DE PLATA"

1.- El Centro de Orientación Cinematográfica y el Cine Teatro "16 de JULIO" convocan al 6º Corcurso de Cortometraje "CONDOR DE PLATA" destinado a encauzar y alentar la creatividad cinematográfica, preferentemente sobre temas bolivianos, impulsando así el desarrollo del cine nacional.

2.- Este certamen otorgará el trofeo "Condor de Plata" a la mejor producción de todas las que hubieran sido presentadas a concurso sin distinción de formato.

3.- Así mismo otorgará un primer premio dotado de una retribución pecuniaria y un segundo premio consistente en material de filmación, para cada una de las categorías de la competencia: Super 8, 16m y Video

4.- Las bases del Concurso son las siguientes:

a) Tema libre (preferentemente respecto a realidades nacionales)
b) Duración mínima de 5 minutos y máxima de 30 minutos.
c) Monócromas (blanco y negro) o en colores.
d) Sonoras, con banda magnética incorporada al celuloide (sistema directo), o sonorizadas, mediante sincronización del film con cassette aparte. NO CINTA, (sistema indirecto). Los cassettes deberán tener un pulso sonoro nítido indicando el principio de la banda, a fin de facilitar la sincronización.
e) Las películas deben ser de concepción original e inéditas (que no se hayan presentado en concursos similares)
f) Los participantes pueden ser bolivianos residentes dentro o fuera del país o extranjeros con un mínimo de dos años de residencia en Bolivia.
g) Cada participante podrá presentar una o más muestras.
h) Se requerirá un mínimo de tres muestras en cada formato para que los concursantes puedan optar al primero y segundo premio de su categoría. Sin embargo y en caso de declararse desierta una categoría por haberse presentado menos de las tres muestras, los cortometrajes presentados en dicha categoría de todos modos entrarán en competencia por el trofeo "Condor de Plata"

5.- Las muestras serán recibidas hasta el 22 de Mayo de 1982 indefectiblemente. Debiéndo entregarselas directamente o remitiéndolas por encomienda certificada a la siguiente dirección: Centro de Orientación Cinematográfica o Cine Teatro 16 de Julio. Casilla 4458 - La Paz, Bolivia. Cada film debe ser acondicionado en un solo carrete en el que debe figurar en lugar visible: el título, el formato, la duración, el nombre del realizador, la velocidad en que fué filmado y su dirección.

6.- En caso de que el sistema de sonorización utilizado sea el de banda aparte (sistema indirecto) el cassette respectivo deberá incluir el nombre de la película que corresponde, marcado en forma legible

7.- Los videos presentados deberán pertenecer al sistema BETAMAX"

8.-La semana del 22 al 27 de Mayo, una comisión ad-hoc nombrada por el Centro de Orientación Cinematográfica, efectuará la pre-selección de las muestras presentadas.

9.- Los cortometrajes admitidos en el Concurso por dicha comisión, se exhibirán para un Jurado Calificador y el público entre el 28 y 29 de Mayo en una sala elegida oportunamente.

10.- El Jurado Calificador estará compuesto por personas entendidas en la materia, nombradas por los auspiciadores, siendo las deliberaciones secretas y su fallo inapelable.

11.- Los premios podrán ser declarados desiertos parcial o totalmente.

12- Los auspiciadores garatizan el cuidado y conservación de las películas concursantes, reservándose el derecho de autorizar su exhibición -no comercial- en la Cinemateca Boliviana y los Cine Clubes.

13.- La devolución de los cortometrajes se hará una vez concluido el Concurso.

La Paz, Enero de 1982

agenda

PRESENCIA Av. Mariscal Santa Cruz. Edificio Esperanza 2º. piso, teléfonos 372340 - 272341 - 351998 - 352172 - 352178.

ROL DE TURNO DE ESTABLECIMIENTOS FARMACEUTICOS DEL 6 AL 13 DE FEBRERO

POTOSI Dra. Ma. Elena Velasquez Calle Tumusla Nº 477 Tel. 325131; **GRAN PODER** Dra. Emma Murillo Calle Murillo Edificio Murillo Tel. 343663; **ALEMANA** Dra. Maruja Coronado, calle Belisario Salinas Nº 341 Tel. 356310; **HISPANA** Dr. Jorge Claros calle Yanacocha Nº 211 Tel. 375020; **VILLA REAL** Dr. Banjamín Rada, calle Bolívar Nº 789 Tel. 324298; **SOCORRO** Dra. Graciela Millares, calle Landaeta Nº 670 Tel. 363572; **SAN SALVADOR** Dra. Ma. Teresa Gamboa, Av. Saavedra Nº. 2142 Tel 325716; **SAN LUIS** Calle Díaz Romero Nº. 374 Tel. 324785; **FATTY** Dra. Ana Guzmán, Av. de las Américas Nº. 387 Tel. 311826; **LA ECONOMICA** Dra. Susana Alvarez, Villa Armonía Edificio Municipal; **SANTA ROSA** Dra. Isabel Paquechoque; Calle Riobamba esquina Zoilo Flores Nº 1198 Tel. 327083; **ARKANSAS** Dra. Lily Bascopé Av. Hernando Siles Nº. 5896 Tel. 783619; **CALACOTO** Dra. Teresa García, Av. Ballivian Nº 215 (Puente Calacoto; **16 DE JULIO** Dr. Isaac Alvarez, Zona 16 de Julio El Alto; **ENTRE RIOS** Dra. Lila Quintanilla Entre Ríos tercera cuadra s/n; **LA SALUD** Dra. Amparo Alcoreza, Calle Tumusla Nº. 613 Tel. 362328; **SAN BARTOLOME** Dra. Julia Morales, Calle Luciano Alcoreza; **VIVIANA** Dra. Corina de Fernández, Calle Rodríguez Nº. 480, Tel. 365091.

TARIJA: ROL DE FARMACIAS DE TURNO PARA EL MES DE FEBRERO AÑO 1982.

Del 6 de febrero al 13 de febrero **TARIJA**, La Madrid 00496, Tel. 3782; **JUSTO JUEZ**, Sulpacha 0-0796, Tel. 5746; del 13 de febrero al 20 de febrero **SAN JOSE**, A. Corrado 0-0149, Tel. 2568; **PERPETUO SOCORRO**, Sucre N-0657, Tel. 2850; del 20 de febrero al 27 de febrero **SANTA MARIA**, Sucre N-902, Tel. 2057; **ESPAÑOLA**, J.M. Saracho N-0975, Tel. 3510; del 27 de febrero al 6 de marzo **EL SOL**, Campero N-1001, Tel. 3556; **SAN FRANCISCO**, Domingo Paz E-0154, Tel. 2696.

EN EL INTERIOR

COCHABAMBA:
ASUNCION, Calama esquina Lanza Nº. 3370. Tel. 25688. ANDINA, Esteban Arce Nº. 6653. Tel. 22002. SANTA LUCIA, Colombia Nº 4179, Tel. 26524.

POTOSI:
SANTIAGO, Chayanta Nº. 543. Tel. 2895. LA BOLIVIANA, Plaza Alonso de Ibáñez s/n, Tel. 3911.

SUCRE:
SUCRENSE, Estudiantes 54. Tel. 5548.
SANTA RITA, Tel. 3580. Calvo Nº. 9
CRUZ ROJA, Teléfono 3672. Colón Nº. 612.

TRINIDAD:
SUDAMERICANA, Centro de la ciudad.

SANTA CRUZ:
NACIONAL, Dra. María Nadriel, Isabel la Católica S. de Figueroa. Tel. 25782. UNIVERSAL, Dra. Gloria Parada, Bolívar-Murillo. Tel. 23519. CORAZON DE JESUS, Dr. Alberto Paz, Calle 21 de Mayo Nº. 343. Tel. 24079. IBERIA, Dra. Miriam Fernández, Republiqueta Nº. 51, Tel. 26497.

FLOTAS

TERMINAL TERRESTRE "CIUDAD DE LA PAZ", Tels. 367274 - 367275 - 367276
ABAROA, Tel. 327096
ANDINO, Tel. 320471
ATLAS, Tel. 328621
BUSTILLO, Tel. 326894
BOLIVIA, Tel. 355854
CONTINENTAL, Tel. 329061
COPACABANA, Tels. 327211 y 340461
FLOTA COPACABANA, Teléfonos 366783 y 340096
CISNE, Tel. 361321
EL DORADO, Tel. 340375
SAN LORENZO, Tel. 328911
KIRKINCHO, Tel. 354612
KORILAZO, Tel. 323810
LA VELOZ DEL SUD, Tel. 32314[illegible]
TRANSPORTES LA PAZ, Tel. 340 [illegible]75
URUS, Tel. 350793
AUTOLINEAS INGAVI, Tel. 328981
CINTA DE PLATA, Avda. Manco Kapac
EL CHAPACO, Chuquisaca esq. Tupiza, Nº. 342. Tel. 340258
MANCO KAPAC, Tumusla Nº. 106. Tel. 350033
ORIENTE, Tel. 327551
TRANSRIVEROS, Avda. Montes Nº. 660. Tel. 340475.
TRANSPORTE PESADO A LARGA DISTANCIA, Independencia esq. Oquendo Nº. 199. Tel. 325083.
YUNGUEÑA, Avda. de las Américas, Nº. 344 (Villa Fátima). Tel. 312344.
RELAMPAGO, Tel. 369758.
Transporte pesado Oficina Sud.
Teléfono 378975 - Independencia Nº. 187

TELEFONOS DE URGENCIA:

HOSPITAL DE CLINICAS, Maternidad,			Tel. 376472
Tránsito	371221,	371224 y	371220
Asistencia Pública		118	322111
Maternidad			314414
Neurocirugía			320728
Pensionado			322823
Bolivian Power Co. Ltda. Reclamos			354357
Bomberos			326144
Hospital de Clínicas Central.			376472
Atención de Parto Domiciliario			360700
Radio Patrulla			110
AASANA (Aeropuerto-Informaciones)			
línea Piloto			810122
SAMAPA			311222
Dirección Nal. de Investigación	356124	y	125128
Estación Central	353510	-	352510
BUSCAMOVIL - Central Maestro			810136

H. MUNICIPALIDAD DE LA PAZ

Teléfonos del Retén			371235
Municipal de Emergencia	271236	-	37526[illegible]

TASA: Reclamos 133 - Informaciones 104 - Señorita Hora 117 y Larga Distancia Exterior 356900. Interior 101. Informes 350211.

EMPRESAS AEREAS

LLOYD AEREO BOLIVIANO, 351155 - 351157 - 371276 - 353606.
LUFTHANSA, Oficinas Ciudad. Central 371270-71-72-73-74. Oficinas Aeropuerto 811921-22. Oficinas carga Aeropuerto 811923.
AEROLINEAS ARGENTINAS, Tel. 350792.
AVIANCA, Tel. 357599 - 350608.
AIR FRANCE, Tel. 351740.
BRANIFF INTERNATIONAL, Oficinas ciudad 372011 Central telefónica. Oficinas Operaciones Aeropuerto 81014-15. Oficinas Carga Aeropuerto 810215.

LINEA AEREA IMPERIAL
La Paz: Edif. Mariscal de Zepita, Local Comercial Nº. 1 Telfs. 369307-369308. Potosí: Calle Matos Nº. 86 Telfs.: 2-6431 - 2-6432. Sucre: Plaza 25 de Mayo, Telef.: 5931. Cochabamba: Av. Heroínas 3838 esq. Baptista. UNITOURS-Ltda. Telfs.: 27711-29832 Casilla 1073. Santa Cruz: AGENCIA CRUCEÑA DE TURISMO Suarez de Figueroa 71. Telfs. 41088-36372 Casilla 3457. Tarija SAMA-TOURS: Sucre 620. Telfs.: 3394-2600 Casilla 61.
LAN CHILE Edif. Avenida Planta baja
Teléfono 357750 - 355883
La Paz- Arica Santiago
días viernes y domingo

HECHOS PARA GANAR

PRESENCIA Deportes

La Paz, Bolivia, domingo 7 de febrero de 1982

OTRO IMPACTO

Reeligieron a Edgar Peña como presidente de la FBF

Hubo incidente al terminar el Congreso

COCHABAMBA, 6 (PRESENCIA).- El doctor Edgar Peña Gutiérrez fue posesionado esta noche como titular de la Federación Boliviana de Fútbol por un nuevo período, al imponerse al candidato liguero, Alfredo Salazar Rivas.

Desde las 15.30 comenzaron las deliberaciones del trigésimo segundo Congreso ordinario de la FBFB, habiéndose aprobado una serie de ponencias que beneficiarán al fútbol nacional.

TARIJA AL PROFESIONALISMO

La delegación de Tarija, luego de una amplia exposición solicitó al congreso se considere a Tarija como una asociación mixta por cuanto había llenado los requerimientos exigidos por la federación . La Solicitud fue aceptada sin ninguna observación, determinándose que desde 1983, los equipos profesionales de Tarija pasen a integrar la Liga Profesional.

Más de quince ponencias fueron aprobadas con gran celeridad, descartándose la clausura del congreso para el día domingo en razón de que los asuntos en mesa habían sido agotados.

VOTACION

Luego de tomarse las providencias para proceder al acto eleccionario, se procedió a recibir los votos de los delegados de las diferentes asociaciones y del grupo liguero, determinándose que en el resultado final de la primera votación fuera elegido presidente de la Federación de Fútbol el doctor Edgar Peña Gutiérrez por 52 votos contra 22 de Alfredo Salazar.

Posteriormente, fueron elegidos por aclamación como primer vicepresidente el señor Néstor Dávila, como primer vice presidente ejecutivo el señor Alberto Alem. Como segundo vice presidente ejecutivo el señor Hernando Poppe. Luego se fue a la votación de secretario general habiendo recaído la designación en la persona de Eduardo Lezana. Por aclamación fue nombrado como tesorero el señor Romer Ozuna , siendo reelecto para dicho cargo. Posteriormente fue ratificado como secretario de actas el representante de Sucre Juan José Dorado.

INCIDENTE

Cuando se procedía a nominar al vocal del consejo superior algún delegado provincial solicitó que se ratificara al señor Manuel Guerra, sin embargo delegados de The Strongest nominaron a Genaro Frontanilla, paralelamente otro sector propuso el nombre del señor Zubieta, representante del club Independiente Unificada, a esta altura, el titular de la liga Alberto Alem, se retiró de la sala haciendo constar su protesta por la falta de consecuencia de los delegados porque entendía que esa cartera correspondía a la liga profesional. Paralelamente algunas delegaciones abandonaron la sala de deliberaciones, mostrando su disconformidad por que se pretendía desconocer el derecho de la liga.

Anuncian elecciones en básquet

El próximo martes se reunirá el Consejo Central de la Asociación de Básquetbol de La Paz con la finalidad de aprobar la fecha para las elecciones en la entidad para elegir autoridades para la gestión 1982-83.

En la misma oportunidad el actual presidente de la entidad hará conocer un detallado informe técnico y económico en torno a lo que fue la gestión deportiva del pasado año.

Se ratificó a fines de mayo o los primeros días de abril, de este año, se iniciará la disputa del campeonato oficial de baloncesto en todas las categorías. En la misma oportunidad se procederá a premiar a los campeones de la temporada de 1981.

OBRAS SANITARIAS

Consultados algunos dirigentes de la Asociación de Básquetbol de La Paz en relación a la anunciada presentación, en esta capital , del primer equipo argentino Obras Sanitarias se dijo que no hay nada al respecto y que la Federación Boliviana de Básquetbol tampoco comunicó nada.

LONDRES, El argentino Ricardo Villa, izquierda, con camiseta blanca, convirtió hoy tres de los seis goles con que su equipo Tottenham derrotó a Wolverhampton que consiguió un solo gol. Villa anotó a los 31' del primer tiempo y a los 49' y 57' del segundo (Radiofoto AP).

Revivió a causa de dos golpes

ESTOCOLMO 6 (AP),- Un boxeador amateur dijo hoy que utilizó dos ganchos de izquierda para revivir a un pasajero de un autobus que sufrió un paro cardiaco.

"Fue una nueva experiencia para mí", dijo Roger Andersson, de 23 años, según los diarios. "Suelo noquear a la gente con mis ganchos".

Andersson, que dijo haber recibido instrucciones sobre ayuda de emergencia en el ejército, explicó que vio a un pasajero de unos 60 años desplomarse en el autobus en que ambos viajaban el jueves.

"No pude sentirle el pulso", dijo.

Seguidamente, se acercó al individuo y le dio un golpe en el pecho".

"El hombre tosió, pero luego dejó de respirar de nuevo, de modo que le di otro golpe bien fuerte. Comenzó a respirar con alguna dificultad", declaró Andersson a la prensa.

El individuo fue recogido poco después por una ambulancia y hospitalizado.

No pudieron obtenerse datos de su estado actual, debido a una ley sueca que prohibe divulgar tales detalles salvo a los familiares de los enfermos.

Pilotos de F-1 aún no pagaron multas a FISA

PARIS, 6 (AP)-- La Federación Internacional del Deporte Automotor, FISA, ha informado que algunas de las multas impuestas recientemente a 29 pilotos de bólidos de Fórmula Uno han sido pagadas, y que espera que el saldo se pague en los próximos días, con lo que todavía hay esperanzas de salvar la realización del "Gran Premio de Argentina" el día 7 de marzo.

Un portavoz de FISA anunció ayer que 11 de los pilotos habían pagado las multas y que los restantes "han anunciado su intención de pagar , sin que la FISA haya percibido aún los importes".

Un portavoz de la empresa "Renault", que ha respaldado las exigencias de los pilotos de una voz más fuerte y efectiva en el manejo del deporte de las pistas, pero que ha censurado a los mismos pilotos por su reciente huelga en Kiyalami, Sudáfrica, dijo que aguardaría hasta conocer el resultado de la reunión de mañana de la Asociación de Corredores de Grandes Premios antes de decidir si pagaría las multas impuestas a sus pilotos , Alain Prost y René Arnoux.

Las casas "Ferrari" y "Alfa Romeo" parecen haber adoptado idéntica posición respecto de sus propios corredores.

La FISA no identificó quien había pagado las multas, pero un portavoz de la "scuderia" Williams dijo a The Associated Press ayer que la casa se había hecho cargo del pago de las multas de los pilotos Carlos Reutemann de Argentina y Keke Rosberg de Finlandia, no obstante lo cual " sé les descontará de sus ingresos".

Con el pago de las multas quedó eliminado el peligro del retiro de las licencias de la FISA para conducir autos de carrera.

Aparte de Reutemann y Robserg, los otros pilotos cuyas multas han sido obladas, según FISA , son los siguientes:

Nelson Piquet, de Brasil y Riccardo Patrese , de Italia, de la casa "Brabham"; Nicky Lauda, de Austria y John Watson, de Inglaterra, de la casa "McLaren", Nigel Mansell, de Inglaterra y Elio de Angelis, de Italia, del equipo "Lotus" ; Dereck Warwick, de Inglaterra, de "Toleman"; Manfred Winkelhock, de Alemania Federal, de "ATS" y Roberto Guerrero, de Colombia, de la casa "Ensingn".

Otros dos volantes, Jochen Mass, de Alemania Federal, de "March" y Teo Fabi, de Italia, de "Toleman", no fueron multados.

La postergación o cancelación del evento podría amenazar, a su vez, la realización del "Gran Premio del Brasil" , que usualmente divide con Argentina el costo del traslado de los autos y su personal de Europa a la América del Sur.

Singular "guerra" entre brujos motiva el fútbol

LIMA, 6 (LATIN-REUTER) - Brujos peruanos comenzaron una "contraofensiva" para evitar que los jugadores de la selección peruana de fútbol, y el entrenador "Tim", sean dominados por sus colegas de Camerún, según dio cuenta hoy el matutino "Correo".

Camerún y Perú integran el grupo uno, junto con Italia y Polonia, de la primera rueda del Campeonato Mundial de Fútbol que se realizará en España.

El cotidiano, en una nota especial de su redactor Raúl Dávila, dijo que los brujos se reunieron en los suburbios de Lima y "trabajaron" a sus pares camerunences para que sus hechicerías no tengan efecto en los futbolistas nacionales.

Noticias cablegráficas publicadas en Lima dan cuenta que los brujos de Camerún poseen fotografías del entrenador "Tim" y sus pupilos, a las cuales les están dando baños con sangre de gallina negra y luego las entierran para tenerlos "amarrados".

El periodista Dávila fue al encuentro de los brujos Sergio Medina y Heidy Nongrados, quienes han preparado la contraofensiva, al parecer sin que ninguno de los jugadores hayan sido notificados.

Medina afirmó que Perú tiene problemas para traer a sus futbolistas claves que juegan en el exterior porque los brujos de Camerún los tienen "atados".

Coincidencia, o no, la comisión que tiene a su cargo el seleccionado no puede superar los obstáculos que presentan los clubes extranjeros para ceder a los futbolistas peruanos, a los que han tasado —para su tranferencia— entre 700.000 y 1.000.000 de dólares.

- ESOTERISMO - CIENCIAS OCULTAS
- GNOSIS -

A.M.E.G.C. invita al público en general a la conferencia del antropólogo colombiano Sr. Luis Romero R., a realizarse mañana lunes a Hrs. 18.30 en el local del "Instituto Superior San Alberto". Figueroa 788 1er. piso. (Correo Ultima Hora).

El ingreso es libre.

hotel internacional

NUEVO MODERNO ACOGEDOR..!

UN HOTEL FRESCO EN CLIMA CALID

*Habitacion simples y d
*Teléfono y T
*Baño priva
*Excelente ubicación

Usted es huesped.

Lo esperan en SANTA

COLON 437 Tel. 3

germaine de Capuccini
INSTITUTO DE ESTETICA PROFESIONAL

NORMA MENDEZ de PAZ
Cosmetóloga-Estetica Corporal-Diplomada en Europa y U.S.A. Miembro de la Sociedad Boliviana de Cosmetologia y Estética Corporal.

DAMAS NIÑOS

ATENCION FACIAL EN:
Analisis de Piel
Limpieza de cutis
Peeling
Hidratación
Nutrición
Shocks antiarrugas
Depilaciones con cera y ampolla
Alimentos dietéticos

BALLET CLASICO

KARATE NIÑOS

CONTROL DEL ACNE

ATENCION CORPORAL:
Gimnasia damas
Adelgazamiento
Flaccidez
Celulitis
Masajes Eléctricos y manuales
Footing
Rooller
Sauna
Atención médica.

NUEVA INSTRUCTORA DE GIMNASIA
HORARIO PARA OFICINISTAS

CENTRO COMERCIAL "SAN MIGUEL"
2da. PLANTA, CALLE 21 CALACOTO
RESERVE HORA AL TELEF 795492

WALT DISNEY SCHOOL

Juan de Vargas 2207
(Miraflores)
Tel. 325901

Pre-Kinder Kindergarten con sus dos secciones
Se reciben niños desde 2 años de edad a 5 años
Cuenta con ración vitamínica (leche, huevo, fruta, etc)

INGLES a través del juego
Control Médico y Dental

Se reciben inscripciones a partir del Lunes 8 de 9 a 12 a.m. sólo las mañanas.

Requisitos: Presentarse los papás con el niño (a) y el certificado de nacimiento.

COLEGIO "DON BOSCO"

ROL DE INSCRIPCIONES

Lunes 8.- Primeros "A", "B" y "C" de Medio, Interm. y Básico
Martes 9.- Segundos "A", "B" y "C" de Medio, Interm. y Básico
Miércoles 10.- Terceros "A", "B" y "C" de Medio, Interm. y Básico
Jueves 11.- Cuartos "A", "B" y "C" de Medio y Básico
Viernes 12.- Quintos "A" y "B" de Básico y alumnos rezagados

REQUISITOS:

1.- Libreta escolar
2.- Certificado de nacimiento para alumnos nuevos
3.- 3 fotografías (tamaño carnet)
4.- HORARIO DE ATENCION: DE 9:00 a 12.30

Felipe Ochoa Maldonado S.D.B
Director

LO DE BOL

TARJETAS IMPUGNAD
CONCURSO Nº 48
¡VERIFIQUE LA SUYA!

LA PAZ		SANTA CRUZ		COCHABAMBA		POTOSI		ORURO
CODIGO	Nº TARJETA	CODIGO	Nº TARJETA	CODIGO	Nº TARJETA	CODIGO	Nº TARJETA	CODIGO
10.700-0	1330							
	1351							
10.591-5	335							

MONTO del PREMIO
$b. 9.660.--

LOTERIA NACIONAL
SORTEA EL PROXIMO SABADO 13 FEB.
$b 1.600.000
LO NAC

Olympia
PROVEEDOR OFICIAL DE MAQUINAS DE ESCRIBIR DE LOS CENTROS DE PRENSA Y RTVE.
ESPAÑA

Karpo... en to... Mar...

BUENOS... encuentra... país el ca... ajedrez, el... Karpov, ... participar... internacio... desarrolla... en la ciuda... a 400 kilóm...

Además... llegaron los... el sueco U... viético Le... estadouni... Seirawan, ... Timman y ... Portish.

Otros de... el denomi... tamen Inte... organiza el... Buenos ... paraguays... argentinos... Oscar Pan... teros.

Con est... reanuda ... drecistica... ticipación... mundial de...